

ANTROPOLOGIA FORENSE DEL CASO DE MANUEL BLANCO ROMASANTA, EL HOMBRE LOBO

**AUTORES:
FERNANDO SERRULLA RECH
MARGARITA SANIN MATIAS**

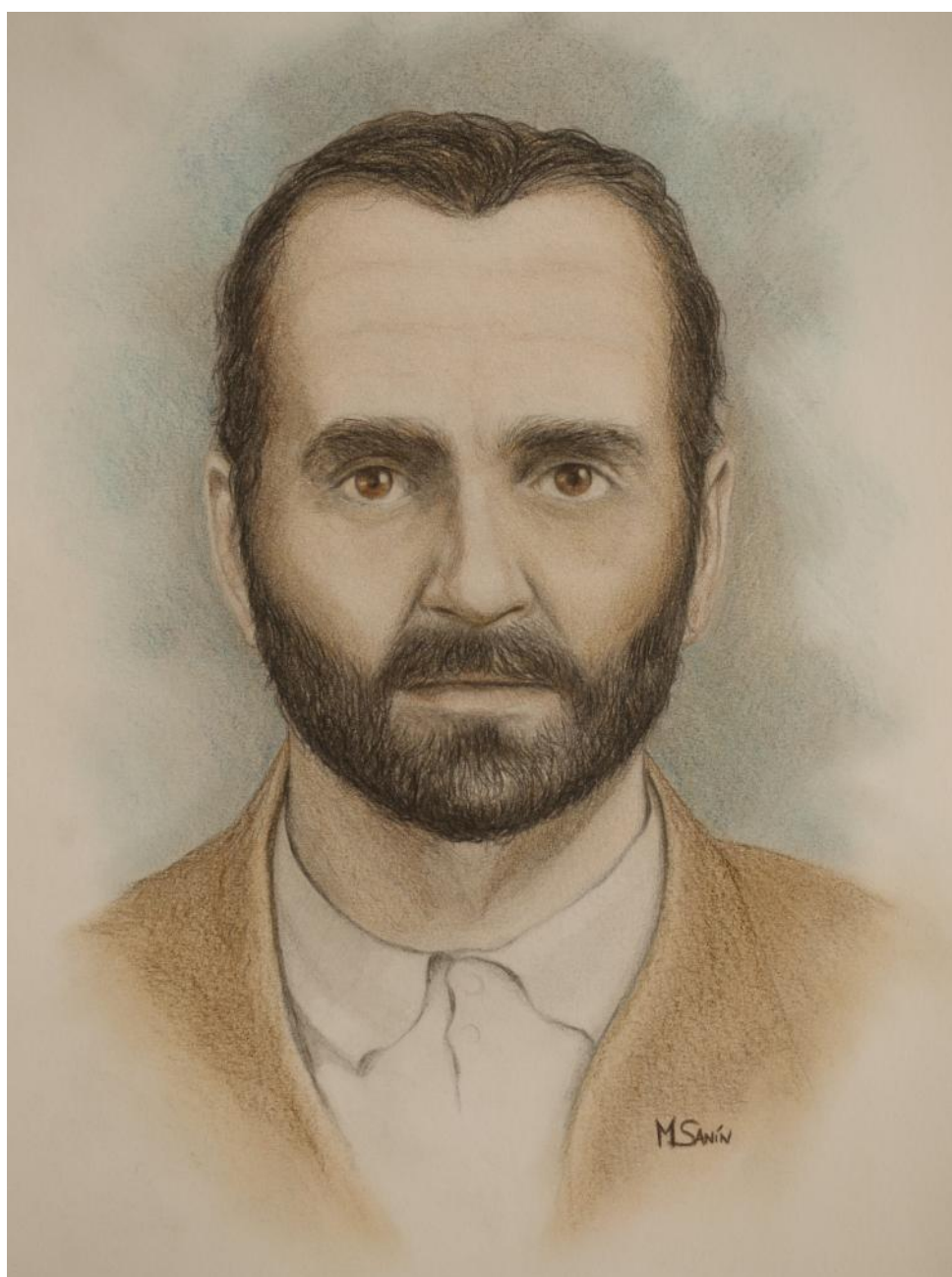

Asiento registral Registro General de la Propiedad Intelectual 03/2012/1414

Introducción:

Con fecha 9-3-12 Cástor y Félix Castro solicitan de la UAF una valoración forense sobre el retrato de Manuel Blanco Romasanta publicado en 1854 en la revista 'La Ilustración' de Madrid. Manuel Blanco Romasanta fué condenado por múltiples asesinatos en la provincia de Ourense en el siglo XIX en un conocido proceso judicial en el que afirmaba que sufría transformaciones en lobo y asesinaba a sus víctimas. Se le conoció también por el apodo 'O home do unto'. Los hermanos Cástor Castro y Félix Castro -letrados de profesión- llevan realizando desde hace años una investigación sobre este caso y en la que, entre otras cosas, han descubierto que Manuel Blanco Romasanta falleció en el penal de Ceuta como consecuencia de un cáncer gástrico pocos años después de ser conmutada su pena de muerte por la de prisión. Nos planteamos realizar un estudio de Aproximación Facial Forense así como cuantas aportaciones puedan hacerse desde la Antropología y Medicina Forense.

Nos han aportado la siguiente documentación:

1) *Reseña de la causa formada en el Juzgado de Primera Instancia de Allariz, Distrito de La Coruña, contra Manuel Blanco Romasanta El Hombre Lobo por varios asesinatos, ordenada y publicada, R.F. Madrid. Imprenta de la Viuda de Don Antonio Yenes. 1859.*

2) Escaneado de la causa original (Número 42 del año 1952 contra Manuel Blanco por nueve asesinatos).

3) Archivo informático del dibujo de Manuel Blanco Romasanta realizado por Dn Luis García Mañá.

4) Retrato de Manuel Blanco Romasanta litografiado publicado en Madrid en fechas coetáneas al enjuiciamiento obtenido de la revista *La Ilustración. Periódico Universal* (26-6-1854, Madrid).

Fundamentos históricos de interés antropológico forense:

1) RELATIVOS AL ESTUDIO DE APROXIMACION FACIAL FORENSE:

Destacamos los siguientes datos de interés:

1º) DE LA RESEÑA DE LA CAUSA (1859) ⁽⁸⁾:

De la declaración de los facultativos señalamos en negrita los datos de interés antropológico forense (hojas 35 a 42 de la reseña impresa):

Dijeron en 26 de Diciembre de 1852, que desde la notificación del auto que la motiva han estado reconociendo y observando física y filosóficamente a Manuel Blanco, por todos los medios que estuvieron a su alcance, hallandose en estado de decidir; y aseveran que cuanto van a deponer es el resultado fiel del examen científico, inferencias filosóficas y naturales que se desprendan de sus propios relatos, así como de revelaciones y confidencias que han sorprendido en el reconocido, y las que como tales no les es lícito por ahora revelar.

Manuel Blanco es un hombre de 45 años; cinco pies menos pulgada de talla, tez moreno claro, ojos castaño claro, pelo y barba negros, semi-calva la parte superior de la cabeza: fisonomía nada repugnante y sin rasgo característico; mirada ya dulce y tímida, ya feroz y altiva y forzosamente serena : pulsa a 62 por minuto; temperamento bilioso-nervioso sin exageraciones ni

predominio notable de aparatos , y aun el de tejidos es tan suave, que a duras penas se reconoce: coincide con formas regularmente desarrolladas, y una salud floreciente, nunca desmentida. Nada se advierte en su aspecto que difiera del común de los hombres. En su discurso notase consecuencia, precision, buen juicio y desconfianza: se advierte en el penetracion, tacto y talento naturales y superiores a su condicion: su apostura es humilde con hipocresia marcada. Las facultades afectivas y cognoscitivas no se resienten de vicios innatos, ni se ostentan melladas por los adquiridos. Refiere su vida desde la infancia sin perder un acto insignificante, ni desquiciarse: la repite diversas veces sin contradecirse; y los declarantes no pudieron sorprender ni un desvario que indicase epocas azarosas de la salud, ni un desquicio que hiciese suponer trastorno mental permanente ni pasajero, reciente ni remoto. El todo de este sugeto mas bien previene en su favor, que revela disparos siniestros; pero cuando conoce que sus palabras han de publicarse, entonces se aferra-en una estrana esculpacion que desconcierta, porque la relacion de ciertos actos y la de su existencia estan en absoluta oposicion. Pretende que en algunas temporadas tiene la desgracia de convertirse en lobo y entonces, contra su voluntad, se ve obligado a desgarrar a su projimo con unas y dientes ; para lograrlo se revuelca en arena, condicion antecedente a su transfiguracion, y a todo esto conserva memoria circunstanciada de sus hechos, de las victimas, circunstancias de su muerte, votos que hacian por su vida, edades, nombres y cuanto puede recordar el hombre mas cabal: memoria importuna que confiesa se interpone a cada paso entre su corazon y su existencia; pretende, en una palabra, hacerse pasar por un ser fatal y misterioso , un genio del mal, lanzado por Dios en un mundo que no es su centro, creado ex profeso para el mal ageno a que le impele la fuerza oculta de una ley irresistible, en virtud de la cual cumple su fatidico y tenebroso destino.

Aunque estos tipos resucitados de los cuentos de hadas, no merecen seria ocupación, lo examinaran, siquiera en desagravio de la especie: examinaran si Manuel Blanco es un imbécil, lelo, loco rematado, maniaco parcial o criminal sereno : examinaran para ello si obra con libre alvedrío y conocimiento de sus acciones, o si en virtud de alguna disposición corporal innata o adquirida obra necesariamente, para lo cual es preciso que los fenómenos del instinto prevalezcan sobre la razón, la descabalen y ataracen sus mas pujantes medios; y que por consiguiente sus acciones, como las de los irracionales, carezcan de objeto moral. Considérese ante todo que en el hombre hay dos fundamentos de facultades, el cerebro para los del entendimiento, y las vísceras para la de los arranques o ímpetus, y de la concurrencia de ambos orígenes resulta un tercer estado potente y temible: que exageradas estas facultades producen efectos diversos proporcionales a su origen; y en la tercera o concurso de ambos tornan al hombre idiota o loco absoluto. La de monomanía, v.gr., pertenece a la primera clase; la satiriasis a la segunda, y la licantrópía con actos consiguientes, a la tercera forzosamente. Examinóse en consecuencia el estado visceral del reo y sometióse su cabeza a las luces de la craneoscopia con los siguientes resultados.

El ovalo de capacidad que se estiende de la frente al occipucio marchando por las sienas, es de veinte y dos pulgadas; el de la cara de veinte y tres y nueve líneas; las apófisis mastoides distan un arco de nueve pulgadas; del arco dentario al alto de la frente seis pulgadas: el ángulo facial abre ochenta y dos grados, efecto del abultamiento de los senos frontales bastante pronunciados en este sugeto, los cuales pueden adquirir un desarrollo escesivo, sin que a ello concurra la masa encefálica e inducir un error como los frenólogos han notado

ya. Se advierte también un resalto no muy considerable en la porción escamosa del temporal.

Si por los resaltos de su craneo hubiese de decidirse de las pasiones de Manuel Blanco, hallarianse los siguientes predominios. Sagacidad comparativa: educabilidad: penetracion metafisica; habilidad mecanica y adquisividad o tendencia a adquirir o poseer: inclinaciones que nada se rozan con las que nos ocupan, a no ser la ultima, porque aunque buena en si -misma-,y conveniente en la sociedad, puede, exagerando sus limites una alma destemplada, llevarse hasta el robo y este exigir el asesinato como medio o corno precaución: mas esto lo que prueba no es que la voluntad padezca fuerza, si que el hombre abusa de los medios de su misma perfectibilidad para precipitarse en el crimen : la naturaleza aquí no fuerza al hombre , sino al revés, haciendo nacer los vicios de las virtudes, -porque, el corazón tiene tendencia a marchar por los estrenaos, efecto de su esquisita sensibilidad, que le hace ávido de ruidosas sensaciones: marcha no desmentida que hizo brotar las leyes y las religiones encargadas de equilibrar este eterno básculo. Conviniendo con la frenología , demostraran todavía que no disculpan al hombre su salto al vicio las disposiciones orgánicas cerebrales cualesquiera que sean, mientras que estas no se opongan al libre uso del entendimiento, y aun esto lo hace dudoso ver a los locos ser cuerdos por la pena tantas veces. En efecto, fuera de la ausencia del entendimiento y la voluntad; nada hay capaz de arrastrarle a obrar necesariamente lo prohibido: las disposiciones a los vicios, cualquiera sea su fuente, inclinan si, pero no ejecutan : entre la ejecucion y la tendencia se alza un muro, levantado por la razon que mide la moralidad de las acciones y cuyos cimientos a duras penas se arrasan, aunque se conmuevan. El predominio relativo de los órganos produce inclinaciones, tendencias mas ó menos perentorias, lo cual constituye el instinto y sus fenómenos; pero el instinto se marchita conforme florece la razon ; porque el hombre no nació para el instinto, y el que posee es una mera transacion con el género; mas es tan débil, que un loco rematado o un cretin lelo , no subsisten con su auxilio, y si ajena razon no viene en su socorro , perecen incapaces de bastarse á si mismos. Pero concédase todo ; ¿cuales son las fuentes de los instintos del hombre? estas: conservacion, imitacion, reproduccion, asociacion. ¿Donde esta el sacrílego instinto de asesinar? ni rastros se observan de él. La naturaleza que dio al hombre necesidades, le dio facultades en si para satisfacerlas, y justamente carece de estas. Nace desnudo y débil , exigiendo amparo y asociacion:

luego no posee ni la garra del tigre, ni el cuerno del toro, ni el diente del lobo, siquiera la coraza de la tortuga; ni arma, ni defensa. Se objetara que todo entra en el círculo de la conservación y halla entre los témpanos del Kamskata, donde los hombres disputan con los perros su alimento; podrá ser así, pero el retroceso toca en la hipérbole: aunque es la doctrina general, **no se olvide que se trae con referencia a ochenta y dos grados de ángulo facial**: además, si existiese tanta estension en ese instinto, se contrabalancearia con el de asociacion tan poderoso, que cualquiera sea el deleite de la libertad natural, se ve al bravo cambiarla gustoso con avidez por la civil. Es, pues, una verdad sin replica , que el puñal no es natural en el hombre, sino que sus facultades lo fabricaron y lo afilo su alvedrio.

Resulta de aqui, que no solo es inesplicable por el predominio de los órganos cerebrales que se ofrecen en el reconocido, su conducta, sino que aun con mayores medros resultarian solo inclinaciones nunca necesarias. Tendrá su asiento en las vísceras? **Un examen prolijo revela órganos sanos: de enfermedades**

antecedentes una miserable erupcion á la piel: estado de salud siempre floreciente y juvenil, equilibrio de humores, armonía de sinergias, temperamento feliz y reposado , juego de funciones suave y completo , y donde quiera calma: nada acusa esos trastornos profundos que van a perturbar las sensaciones, ni asoma el menor indicio de que haya pasado por aquel organismo alguna de esas catástrofes que anublan la existencia, dejando siempre en pos de si huellas de su accion trastornadora. Si, pues, no existe en el órgano del pensamiento , ni en las fuentes de los impulsos nada que explique estos actos, van por un ultimo esfuerzo a apelar a una causa desconocida, a una perversión de la sensibilidad , sin asiento flotante, esencial, por si hay un espiritu tan esceptico que la conciba.

Las historias que se conservan de los Zoantropos, prueban que eran locos absolutos, sin que actos cuerdos viniesen a turbar su mísero estado. Nabnio se cree toro y marcha á cuatro pies, vive en los bosques, padece y muge dia y noche anos enteros. Roulet se cree lobo , deja crecer sus uñas, ahulla, acomete indistintamente y sin tregua mata y devora niños (nótese de paso que los homicidios que se refieren de los Zoantropos, eran todos sobre niños: acaso es imposible que se pueda matar a un adulto con las uñas y dientes que dio naturaleza al hombre para otros fines, como pretende hacerlo creer de si el reconocido.) En una palabra, el trastorno es tal, que todos los actos se apiñan en aquella esfera exclusiva, consiguiendo y sin intermision ni desvío, lo cual prueba la ausencia total del raciocinio in actu y un estado de aberracion permanente de la sensibilidad animal; si pues, la mania de Manuel Blanco es idéntica, sus actos deben, refiriéndose a los mismos estados, presentar iguales efectos: pero estos lo desmienten ; resulta ser lobo cuando le conviene serlo y tiene ocasion oportuna ; cuando está al abrigo de las sospechas y a cubierto de la responsabilidad legal; cuando no hay estorbo y se considera más fuerte que la victima, y por fin, cuando del hecho ha de resultarle utilidad física o moral. Esta conducta manifiesta claramente, que el lobo conoce que hace mal, que viola las leyes y el derecho individual , que es preciso ocultarse cuando es lobo y presentarse cuando es hombre, sin que le sucediese una sola vez convertirse en lobo durante su permanencia en los pueblos, ni aun en despoblado cuando lo atravesaba solo: conoce, en una palabra, que obra contra razon : luego raciocina : no acomete indistintamente, sin reparar tiempos, objetos y sitios, luego están espeditas sus potencias, pues compara, pesa y elige: para decirlo de una vez, si esta es locura, es la mas rara y mas cuerda que han visto los

fastos de los Orates. Por otra parte, se infiere que nunca su sangre es mas fria que cuando podia suponerse mas encendida, circunstancia que ha coronado el buen éxito de sus hazañas, y que ni la razon ni la conciencia de sus actos le han abandonado en ellas ; ó mas bien no se infiere, lo confiesa. Así pues, Manuel Blanco , ni es idiota, ni loco maniaco. ni imbecil; y es probable que si fuera mas estúpido no seria tan malo: no hay en su cabeza ni en sus vísceras motivo físico que trastorne el equilibrio moral, ni el mas mínimo resquicio de haber perdido jamás la razon, pero si la bondad. En virtud de esto, se preguntaria. ¿Qué es Manuel Blanco? Sus hechos estan en contradiccion con la razon ó con la moral: sus sentidos y juicio son despejados y recios : conoce lo bueno, lo verdadero y lo justo: obra por un fin moral calculado y reflexionado: por el tal fin combina y dispone los medios con sagacidad, aplomo y tacto: este es un cuerdo que aventó del corazon la sensibilidad, su mas bello patrimonio, y los sentimientos de humanidad : que asegurando los resultados nunca clavó su puñal por clavarlo , sin que produjese un resultado egoísta, previsto de antemano : uno de los que hicieron decir á Mandevilla, que el interés es el único móvil de las acciones del hombre: Grocio

desmintió á Mandevilla y Manuel Blanco a Grocio , porque este es el móvil que pudieron traslucir de sus actos vandálicos : móvil terrible, que en última consecuencia no reconoce prógimo, y realiza la fabula del hijo de Agenor. Despréndese de su historia: amante del interés hasta la codicia, que el llama 'deseo de ganar la vida', buscó el lucro en su trabajo, y **fue sucesivamente sastre, cedacero, cordelero, cocinero, tendero , contrabandista, criado , pastor y otros ;** lo que prueba dos cosas : poco amor al trabajo, aunque parezca opuesto, y mucha de aquella fames sacra auri de la Sibila de Cumas, lo cual al fin le condujo á una senda de sangre. Vésele luego poner los ojos en lo ageno, comprar y matar al acreedor: no robar a mano airada una cosa , mas desviar al dueño con astucia, asesinarlo en sitio oculto, y despojar su casa con otra astucia: no quiso abandonar la sociedad y declararle guerra, porque no se contempló fuerte por los brazos , pero si por la cabeza, para eludir sus leyes y satisfacer sus deseos, y fingió ser bueno: para ser bueno es preciso parecerlo , y aparentó ser religioso y pio : combinado así su plan, el éxito era infalible : de este modo, era mas temible que Corocota lo fue al Imperio romano; que Sonfflard á Inglaterra y cuantos bandidos pudieran citarse. Como el camino del vicio es pendiente , dado un paso hay que dar mil, y como el hombre hijo del hábito se hace al mal como al bien, los hechos se encadenaron hasta la barbaridad, y los sentimientos de humanidad se entibiaron hasta la indiferencia, como probaran dos hechos que campean entre los suyos. Llego a matar niños: este acto es el mas bárbaro que conoce la civilizacion , porque justamente hacia este estado de la vida, mísero y desvalido, conspiran todos los instintos para protegerlo, y vése á las fieras no solo defender y cobijar sus tiernezuelos, mas respetar á los niños, como el perro, el elefante y el león lo han hecho mas una vez; porque son inocentes y a nadie hicieron mal ; porque todos pasamos por un igual estado, y á la compasion ajena debemos la existencia ; porque en fin, son seres indefensos y es una traición dañarlos. Este acto de bárbara impiedad hace elevar la idea de locura en almas-que no comprenden la posibilidad de tales crímenes; pero háse dicho que un abismo llama a otro, y Blanco llego a matar por razon de estado: vio en el niño un estorbo , tal vez el hilo de Ariadna, temió por si y lo sacrificó al Moloc de su seguridad; y hé aquí como el acto que pudiera calificar su locura lo hace de su sagacidad, cálculo y prevision con sangre fría , puesto que en todos los grandes crímenes se dejan rastros por torpeza o por aturdimiento, que a la corta o a larga los descubren , menos en los del presente, a los que presidia cálculo, meditacion y serenidad. El segundo medio es haber pasado a habitar en una choza pastoril construida en el corazon del San Mamed , y en el mismo sitio de sus asesinatos, pastorear sus ganados en aquella yerba que poco antes habia regado con sangre humana, a vista tal vez de sus restos; pues alli fue hallado por él un hueso con tiro certero, qae prueba haberlo visto muchas veces, desafiando con estoica, con bárbara impasibilidad, los recuerdos que pudieran elevarse de aquella tumba sin losa; no obstante deben consignar que el reconocido , preguntado por este sentimiento, les aseguró; que tales recuerdos turbaban a menudo su reposo: mucho honor hace esto a la especie ; pero muy poco a quien no le conmueve y detesta en su virtud.

Por ultimo, para dar razon de todos sus hechos y referirlos á su verdadero origen, falta explicar los que pudieran llamarse de Teosofia. Del seno de los grandes crímenes , se alza un eco sordo, una voz sin cuerpo, que todos oyen y a nadie se refiere; marcha con el criminal, y lo envuelve en su atmosfera, y esta aura zumbaba insinuante en torno de Manuel Blanco, quien era designado, sin saber porqué, con el nombre antropofago de 'el del unto' (relato del reo), creyendo tal vez, que aquel hombre comía la gente y comerciaba con su grasa, mientras él aterrado corría a los templos, rezaba, con humildad, constancia y uncion, para desconcertar sospechas, y

en efecto lo lograba: y hé aquí otro acto consiguiente al fin premeditado con aplomo y seguridad.

Para concluir esta relacion van á epilogar lo dicho. Queda sentado que las pasiones y por consiguiente las exageraciones o manías que de ellas puedan resaltar, tienen su asiento en el cerebro, en las vísceras, en ambas a la vez o en un trastorno de la sensibilidad, desconocido: y sin asiento asequible. Las locuras que vienen del primer origen son suaves, parciales las mas veces; consisten mas en actos del entendimiento y propasan la razón, pero casi nunca el deber, v. gr., la monomanía razonante, la ambiciosa, etc., suelen durar poco y ser curables por la naturaleza ó el arte. Las del segundo consisten en actos; mas o menos disparados, son intermitentes, atacan, a veces el deber con conocimiento a manera de un ebrio del primer grado y son curables solo por el arte, tal es la eroto-mania que va á la satiriasis, los delirios que sobrevienen en la preñez, y otros: locuras mas ruidosas que violentas; y en la tercera clase entran las violentas, que versando sobre un objeto, y lo general sobre todos, presentan actos de ferocidad, sin mirar deberes, ni temer obstáculos, tal es la piromania consumada: la licantropia completa pertenece aquí: su estado es perenne, su condicion incurable, y si alguna vez las ha vencido la naturaleza fue dejando marcas irrecusables de su tránsito, que el médico no puede desconocer. La última clase produce trastornos transitorios sin importancia para este asunto. Por consiguiente la licantropia que nos ocupa pertenece al tercer orden enumerado, su curacion debia ser difícil, y en todo caso dejar datos para reconocerla. Queda dicho que ninguna señal se nota en su economia de tan importante trastorno. Luego aseverar pueden que no existio : a lo menos no es probable que existiese por los datos científicos. Que pues no presenta su organismo ni señales anemnesticas, ni causas ni motivos actuales capaces de dar origen a perturbaciones violentas de la inteligencia: que las inclinaciones que de su conformacion pueden inferirse, no son suficientes á esplicar la tal licantropia, ni los actos a que inducen son coactivos o invencibles, declaran que Manuel Blanco obra con libre alvedrio, conocimiento y fin moral, que su ladeo al vicio es voluntario y no forzoso. Visto que los actos todos de su vida conspiran a un fin; que si seduce, si finge humildad, si reza, asesina, finge cartas o pasaportes, medita nuevas presas, etc., resulta que en vez de actos de loco, se tiene todo un plan de vida pensado, discutido, aprobado y puesto en juego con reglas fijas y seguras, y hasta con prevision; pues ha sido difícil desconcertarlas, se alcanza que no podria existir monomania de tantos objetos, pues de hecho rio seria monomania y pasaria a locura absoluta y rematada. Y aunque por varios caminos la llevan refutada van a hacerlo á ratione. El loco tal no se cura de medios, sino de fines, porque obra ciegamente para satisfacer una urgencia, y a veces pierde el tiro por falta de razon que le alumbra; no reflexiona en lo que va a hacer, ni disfraza sus acciones; porque para esto era preciso voluntad oponente, cosa que no hay en el loco, pena de no serlo : Manuel Blanco calcula medios, mide y combina tiempos, modos y circunstancias; no mata sin motivo, ni acomete sin oportunidad; conociendo que hace mal se oculta, seduce para robar: mata para ocultar, reza para seducir: conoce el deber y la virtud para desoirlos; luego de su conformacion, de sus actos, de su historia, de sus disculpas mismas se evidencia que el Manuel Blanco no es loco, ni imbecil, ni monomaniaco, ni lo fue, ni lo lograra ser mientras este preso, y por el contrario de los datos referidos resulta que es un perverso, consumado criminal, capaz de todo, frio y sereno, sin bondad y con alvedrio, libertad y conocimiento: el objeto moral que se propone es el interés: su confesion esplicita fue efecto de la sorpresa, creyendolo todo descubierto : su esculpacion es un subterfugio gastado e impertinente: los actos de

piEDAD una añagaza sacrílega : su hado impulsivo una blasfemia: su metamorfosis un sarcasmo.

2º)CAUSA ORIGINAL ESCANEADA: Destacamos los siguientes datos:

DATOS DE INTERES COPIA DIGITAL DE LA CAUSA

*-Paginas 27-28: Auto y declaracion ante el Juzgado de Allariz en Esgos de fecha 29 agosto de 1852 de tres vecinos de Rigueiros de Esgos que dan señas personales de Manuel Blanco: Que lo conocen perfectamente,..que era hijo de Miguel, hoy difunto, de quien **muy poco tenía que heredar** y de María Romasanta, que aún existe en compañía de su hijo José Blanco. El Manuel debe ser **de treinta a cuarenta años**, se casó en el lugar de Soutelo de la misma parroquia de Santa Eulalia de Esgos con Francisca Gomez, hoy difunta sin que le quedara familia. Su **oficio era trabajar primero de labrador luego de ,...y por ultimo de tendero de quincalla por las montañas de León**, permaneciendo según noticias algunas temporadas en Rebordechao por relaciones, se decia con aquel Cura: **su talla cinco pies, las piernas muy gordas: color trigüeño con un lunar en la cara: pelo castaño, barba poca,....***

*-Pagina 31 : Brigida Aguiar declara: **Era de modales afeminados hilaba, calcetaba y hacía otras labores propias de mugeres,...***

*-Pagina 39: Ante el Juzgado de Allariz declara Juan Gomez vecino de Rebordechao ,...**las señas personales del Blanco son edad de treinta a cuarenta años, estatura regular, bastante afeminado, las piernas muy gordas, color trigüeño, barba idem,...***

*-Paginas 39 y 40: Declaracion de Agustin Fernandez vecino de Rebordechao,...sus señas personales son **edad treinta a cuarenta años: talla cinco pies; algo afeminado: piernas bastante gordas, color trigüeño; pelo castaño; barba idem, algo calvo.***

*-Pagina 42: Anuncio enviado por el Juzgado de Allariz a los Boletines de Galicia: ...**de cuarenta años de edad, cinco pies de altura, muy gordas las piernas, trigüeño de color, bastante barbado, pelo castaño, algo calvo, en la cara un lunar,...***

*-Pagina 69: 10 de septiembre de 1852: El Juzgado de Allariz oficia a los facultativos de esta villa **Medico Dn Demetrio José Aldemira y Cirujano Dn Manuel Bouzas** para que acompañen al Juzgado.*

*-Pagina 83: Indagatoria del reo: dijo...**de oficio tendero y de cuarenta y dos años de edad.***

*-Oficio de Juez Verín al de Chaves, folio 254 v del primer tomo, incluye descripción Manuel Blanco, "**cuarenta y dos años estatura cinco pies Pelo y ojos negros, nariz regular, barba poblada y negra, cara larga, color trigüeño, y algo calvo**"*

-Declaración de Francisco Sastre, folio 182 1er tomo, también dice que era “menor mucho de los cinco pies”

3º)LITOGRAFIA DE MANUEL BLANCO ROMASANTA:

FIGURA 1: Litografía de Manuel Blanco Romasanta. FUENTE: Revista *La Ilustración. Periódico Universal* (26-6-1854, Madrid). Facilitada por los hermanos Castro.

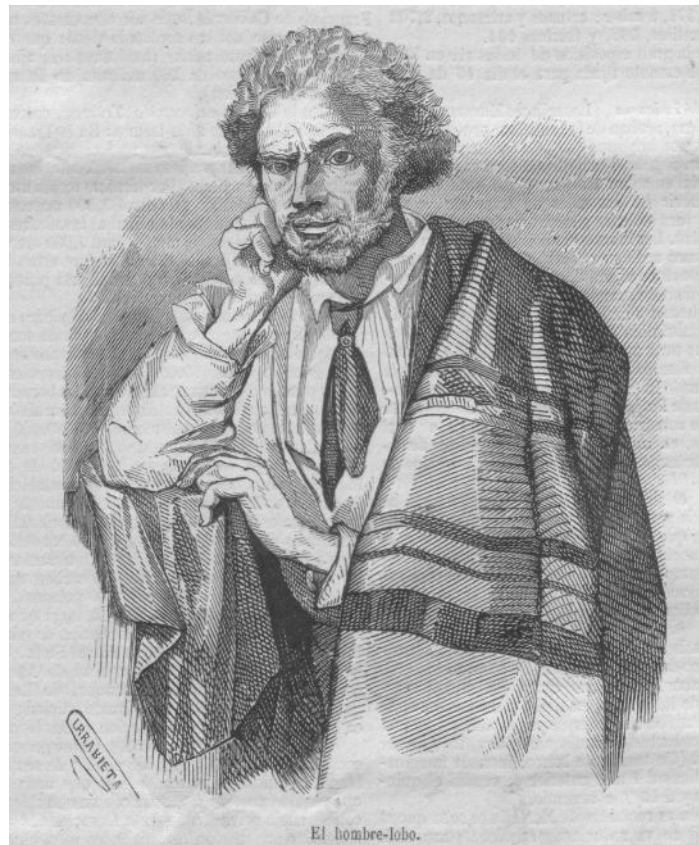

4º)DIBUJO DE MANUEL BLANCO ROMASANTA: Interpretación del posible rostro de Manuel Blanco realizada por Luis García Mañá en 1987.

FIGURA 2: Manuel Blanco Romasanta según Luis García Mañá.

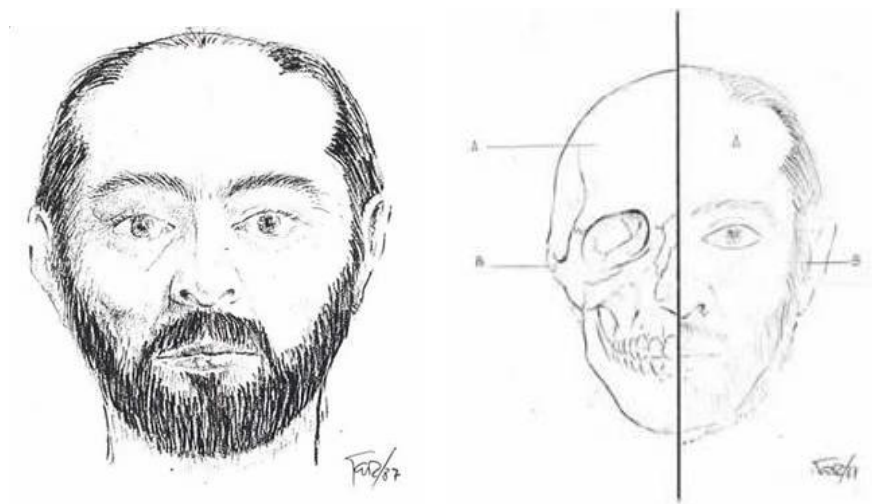

5º)EQUIVALENCIAS: Según los datos suministrados por Cástor Castro las equivalencias métricas pueden deducirse del siguiente estudio:

Por Real Orden de 26 de enero de 1801 se intenta uniformar los valores de las medidas que se estaban usando en España.

*“... se tomen por normas ... el patrón de la vara que se observa en el Archivo de la ciudad de Burgos
El pie será la raíz de todas las medidas de intervalos o de longitud; y se dividirá, según se acostumbra, en diez y seis dedos, y el dedo en mitad, quarta y ochava, y diez y seisava parte; e igualmente se dividirá el pie en doce pulgadas, y la pulgada en doce líneas.
La vara o medida usual para el trato y el comercio, y demás usos en que se emplea, se compondrá de tres de dichos pies; y se dividirá según se acostumbra, en mitad, quarta, y media quarta, u ochava y media ochava, también en tercios, medias tercias o sexmas y medias sexmas.”*

Por Real Orden de 9 de diciembre de 1852 se determinan las correspondencias de medidas españolas antiguas y las métricas ⁽⁹⁾.

El sistema métrico decimal se implantará como obligatorio por Real Decreto de 14 de febrero de 1879. En esta real Orden de 1852 se detalla provincia por provincia las medidas y correspondencias, lo cual indica que el intento de unificar a inicios del s. XIX no tuvo gran éxito. En cualquier caso, y en relación a la provincia de Ourense, dice que se usan las medidas castellanas.

*La **vara castellana o de Burgos** es según la real Orden que establece la comparación con las unidades métricas, de **0,835905 m.***

*Y siendo tres pies los que contiene, **la medida exacta del pie de Burgos sería: 0,278635 m.***

De todo ello deducimos lo siguiente:

Considerando 1 pie equivalente a 0,278635 metros y que cada pie tiene doce pulgadas y que cada pulgada tiene doce líneas, una pulgada debe medir: 2,31295 cms y una línea 0,1934 cms. Por lo tanto las medidas referidas por los facultativos en la causa son las que se exponen en la Tabla 1.

TABLA 1: Equivalencia al sistema métrico decimal de las medidas antropométricas de Manuel Blanco Romasanta referidas.

MEDIDA	PULGADAS	CENTIMETROS
<i>Ovalo frente-occipucio</i>	<i>22 pulg</i>	<i>50,88</i>
<i>Ovalo facial</i>	<i>23 pulg 9 lin</i>	<i>54,93</i>
<i>Arco intermastoides</i>	<i>9 pulg</i>	<i>20,81</i>
<i>Arco dentario-frente</i>	<i>6 pulg</i>	<i>20,81</i>
<i>Estatura</i>	<i><5 pies</i>	<i><139,3</i>

2)RELATIVOS AL ESTUDIO PATOBIOGRAFICO y CRIMINOLOGICO:

MARIÑO FERRO (2007) ⁽²⁾ es el primero que aporta la hipótesis de que Manuel Blanco Romasanta (MBR) pudiera haber sido genéticamente una mujer. Consulta el caso con varios expertos de la Universidad de Santiago de Compostela y habla del posible diagnóstico de Síndrome Adreno Genital. Fundamenta su hipótesis en los siguientes datos:

- a)MBR es inscrito en el Registro Civil con el nombre de MANUELA.
- b)Consta en el registro eclesial que MBR a la edad de la confirmación (8 años) con su nombre masculinizado.
- c)Existen múltiples referencias de testigos que lo conocieron -ya expresadas también en este texto- que MBR , aunque realizaba trabajos de todo tipo, realizaba un gran número de tareas ‘mugeriles’ (encargado de atender al cura, calcetar, coser,..).

Los mismos datos hace años que nos han llamado la atención. A los datos aportados por MARIÑO FERRO hay que añadir el dato de su estatura, particularmente baja (aprox.140 cm). De hecho pensamos en la hipótesis de alguna de las anomalías de la diferenciación sexual, concretamente el Pseudohermafroditismo Femenino como el síndrome más probable. Se trata de la anomalía de la diferenciación sexual más frecuente compatible con haber sido confundida al nacimiento con una mujer, con haber sido tomado como un varón a los 8 años y compatible con el comportamiento agresivo que parece que mostró MBR.

Destacamos también el hecho de que las víctimas de Ourense todas eran mujeres y niños (que las acompañaban). No obstante parece posible también que asesinara hombres, como es el caso del alguacil de León y el crimen de Nombela de los que también fue acusado.

3)RELATIVOS A LA BUSQUEDA DE LOS RESTOS DE LAS VICTIMAS:

Las únicas referencias de la existencia de restos humanos en este caso son una calavera hallada por un Guardia Civil en el lugar llamado ‘Malladavella de Redondela’ en una inspección del lugar que se hizo y el coxal y otros huesos hallados por la Comisión Judicial de Allariz acompañadas por MBR, quien les condujo hasta ‘O Corgo do Boi’.

*El Juez de Allariz, dispuso un **reconocimiento de la sierra en que el acusado dijo ejecutaría los asesinatos, y en el paraje llamado Maliada y bosque de acebos que está á su falda denominado la Redondela**, en el cual penetraron guiados por el mismo procesado, hasta el sitio en que aseguró haber asesinado á la Manuela y su hija y á Marta Rúa, no se halló resto ni vestigio alguno del crimen; pero habiendo sabido el cabo de la Guardia Civil que auxiliaba al juzgado, que **en la sierra había una calavera**, se le mandó reconocer el sitio, y la ha descubierto y entregó al juzgado completamente descarnada y faltosa ya de algunas partes á los extremos.*

*Puesta de manifiesto al Manuel Blanco, dijo **era la misma hallada en Malladabella**, y le parece debe ser de Manuela García jó de su bija Petra: en oirá declaración.;; manifestó que debía ser de una de las referidas, pues la de María, hija de*

Antonia Rúa, que también mató en el mismo sitio, era niña y no corresponde a su edad dicha calavera. : Los facultativos que la reconocieron, dijeron que la faltaba la mayor parle del coronal y los huesos que forman el rostro, fracturado el esplefenoides, y en-

algunos puntos de él faltoso de sustancia. La forma , volumen , grosor y estado de osificación , les hacen calcular como probable que el cráneo era de muger, y como cierto que pasaba de la, pubertad. Por lo fracturado de ellos y por sus relaciones entre sí , no pueden juzgar sí en vida hubo ó no violencia de ninguna clase.

Llevado el reo al punto denominado Corgo do Boy, como designado por él mismo, manifestó que en un matorral que divide un arroyo, y su parte superior, fuera donde matára á Benita García y á su hijo Francisco. Reconocióse el punto designado , y efectivamente se halló entre la yerva, inmediato al referido regato, un hueso que el mismo reo alzó del suelo y entregó á los facultativos, los cuales aseguraron ser el **hueso innominado derecho** de una muger adulta. Este hueso lo han reconocido despues en union con otros cuatro facultativos los dos que acompañaron al juzgado en la diligencia anterior y todos declararon que es de la cadera del lado derecho, de la cresta del Ileon á la tuberosidad esquiática; tiene ocho pulgadas cincuenta y seis céntimos (pié de Burgos), unas seis de latitud en su mayor anchura, y cuatro, treinta céntimos en la pubiusquiática: el agujero sub pubiano es triangular, De la cresta del ileon, falta todo un tercio desde' la espina anterior , en cuyo tránsito se observa magullada la sustancia compacta; taita también el borde articular del pubis , y su rama transversa presenta el borde inferior oblicuo y cortante. Este hueso es de color gris sucio , y en su tercio' inferior verdoso: mirado atentamente se le observan delineados filamentos que salen de su sustancia y flotan en las caras libres, que no son mas que vasos disecados. Estas circunstancias prueban que el hueso no fué estraído do osario alguno, es decir: el cadáver á que perteneció no fué inhumado , ó lo fué por poco tiempo : sus partes blandas debieron disiparse al aire libre, y no hace gran copia de años. Este hueso*, por sus disposiciones anatómicas, y según los datos de la oteogenesia, es de mugér incontestablemente , y muger que escedia de 23 años. El color y el aspecto de sus caras articulares pertenecen á una edad madura; porque en el viejo los huesos son grises, como en el adulto blancos y en' el niño rojos; pero este hueso, rodando á merced de los aluviones , debió sufrir diferentes posiciones que influyesen en su color. Los que declaran han hecho un cálculo, pero nada tiene sin embargo de positivo, ni tal vez de necesario, cual es determinar la estatura del sugeto. El coxal es al esqueleto generalmente como ochenta céntimos á seis enteros y veinte céntimos; siendo el presente de ocho pulgadas y cincuenta y seis céntimos, debe pertenecer á un cuerpo de sesenta y seis pulgadas treinta y cuatro céntimos , pié de Burgos, ó en la talla de B e y , que difiere dos pulgadas y cincuenta y cuatro céntimos, cuatro piós, nueve pulgadas y cincuenta y cuatro céntimos, y que bajando la muger sobre dos 6 tres pulgadas del hombre, puede calcularse en cuatro piés siete pulgadas; pero la naturaleza no está sujeta á reglas invariables y mucho menos lo es el cálculo tomado por este hueso, que es do los mas sujetos á variaciones.

Resultados:

1)RELATIVOS AL ESTUDIO DE APROXIMACION FACIAL FORENSE:

Atendidos todos los datos antropométricos y antropodescriptivos hemos realizado una escultura que a partir de los límites que nos establece la antropometria hemos ido añadiendo los diversos componentes descriptivos. Desde la escultura hemos producido un retrato 2D. El proceso escultórico y gráfico ha sido discutido en todas sus fases por los autores, obteniendo diversos resultados que se exponen a continuación. Los ojos son prótesis oculares donadas por la empresa LAISECA SL.

Las medidas aportadas por los facultativos que examinaron a Manuel Blanco Romasanta han sido trasladadas a un alambre de cobre que cuando ha sido necesario fue soldado con estaño, conservando la longitud total indicada. Los alambres han sido posicionados inicialmente sobre un modelo escultórico en espuma (FOTOGRAFIA 1). Ante las dificultades para modelar la espuma se decidió trabajar el modelo en arcilla (FOTOGRAFIA 2).

FOTOGRAFIA 1: Modelo escultórico inicial en espuma con las medidas aportadas.

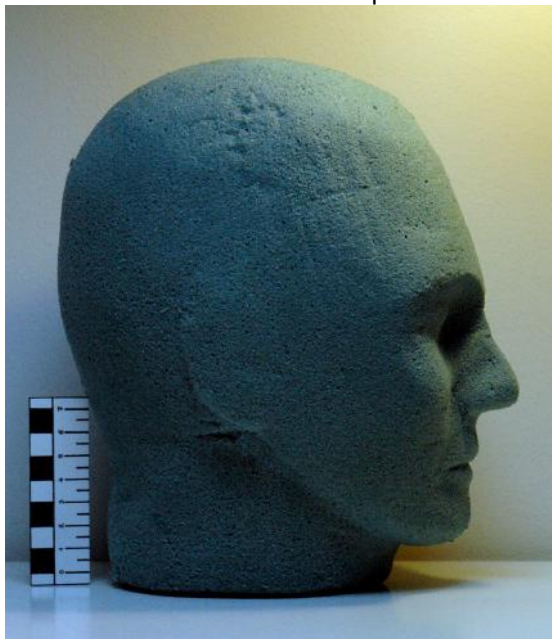

FOTOGRAFIA 2: Modelo escultórico inicial en arcilla.



FOTOGRAFIA 3: Proceso de modelado avanzado con posicionamiento inicial de las prótesis oculares.

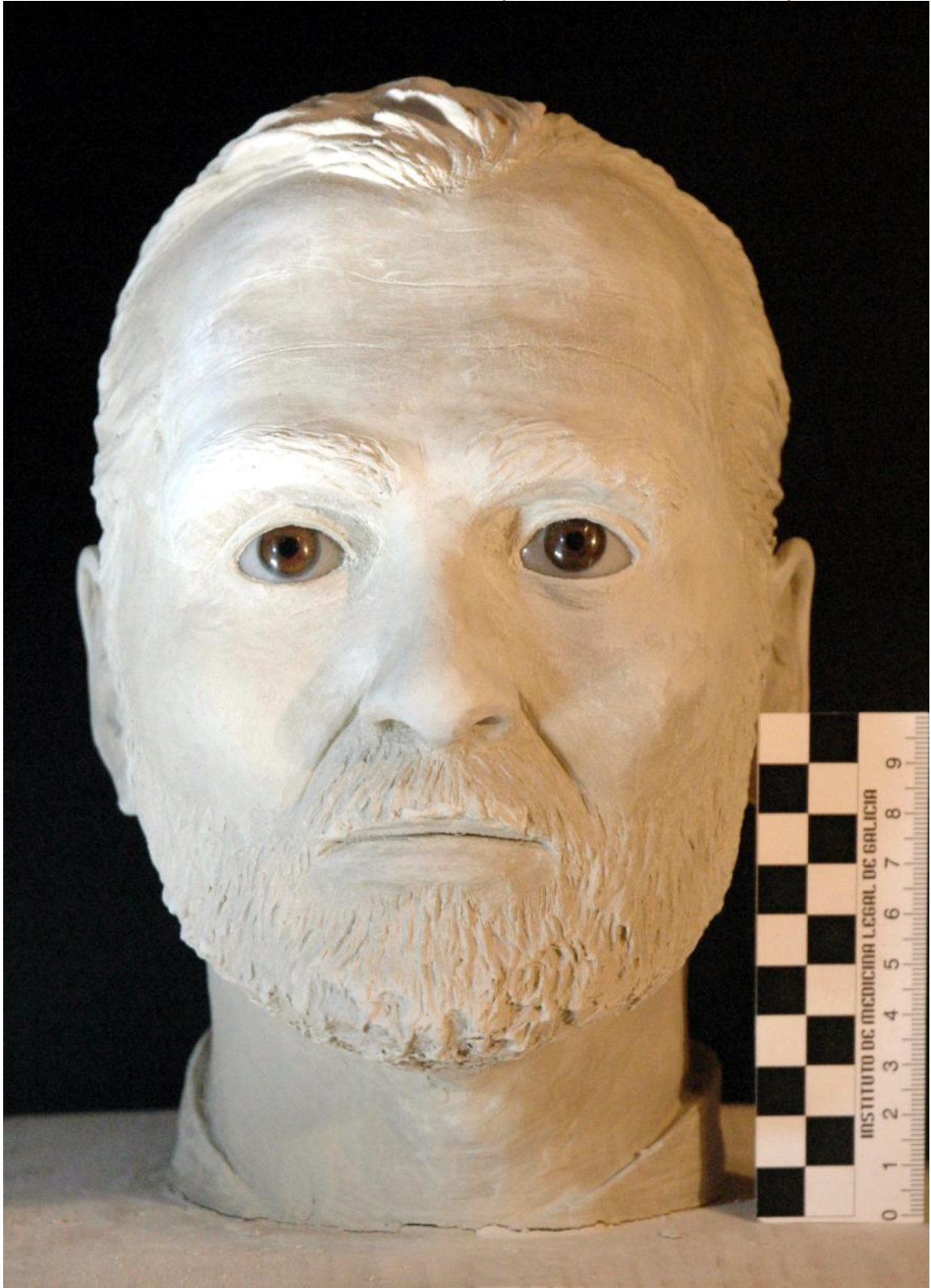

FOTOGRAFIA 4: Proceso de modelado avanzado con posicionamiento inicial de las prótesis oculares (perfil derecho)



FOTOGRAFIA 5: Proceso de modelado avanzado con posicionamiento inicial de las prótesis oculares.
(perfil izquierdo).



FOTOGRAFIA 6: Modelo escultórico final tomado para el RETRATO 1.

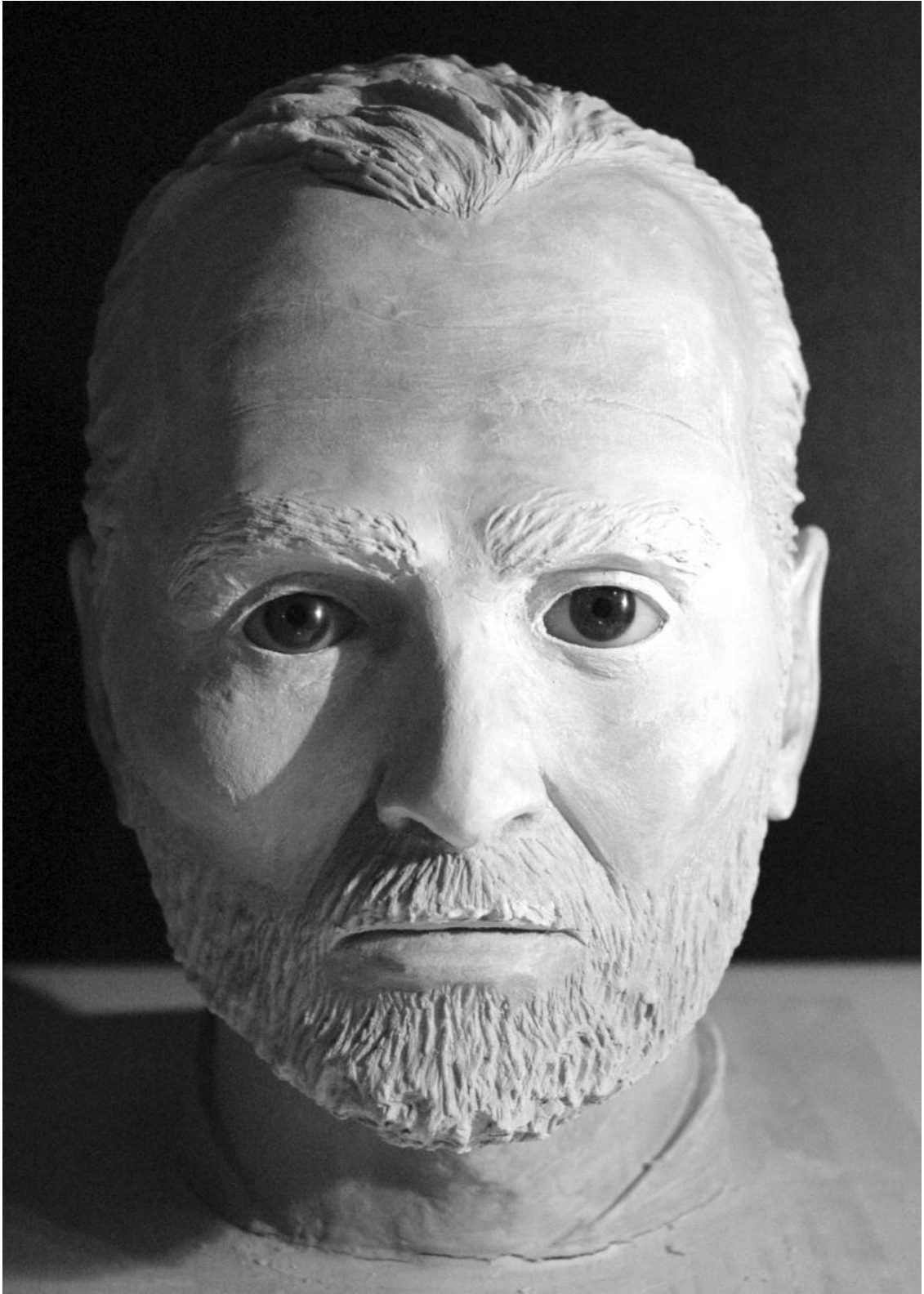

FOTOGRAFIA 7: Retrato 1 basado en el modelo escultórico de la fotografía 6.

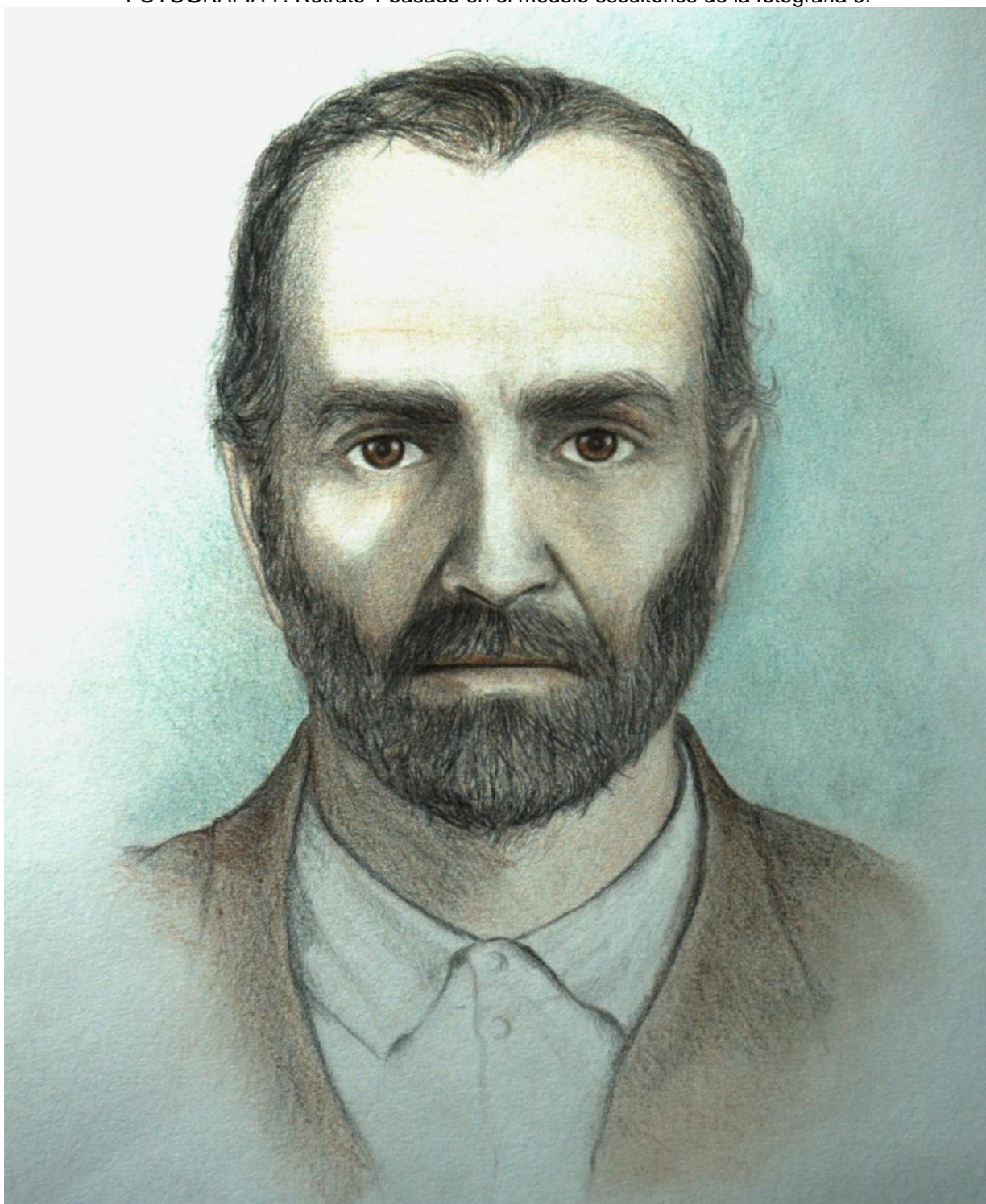

FOTOGRAFIA 8: Modelo escultórico final aceptado y base del retrato final. Visión frontal

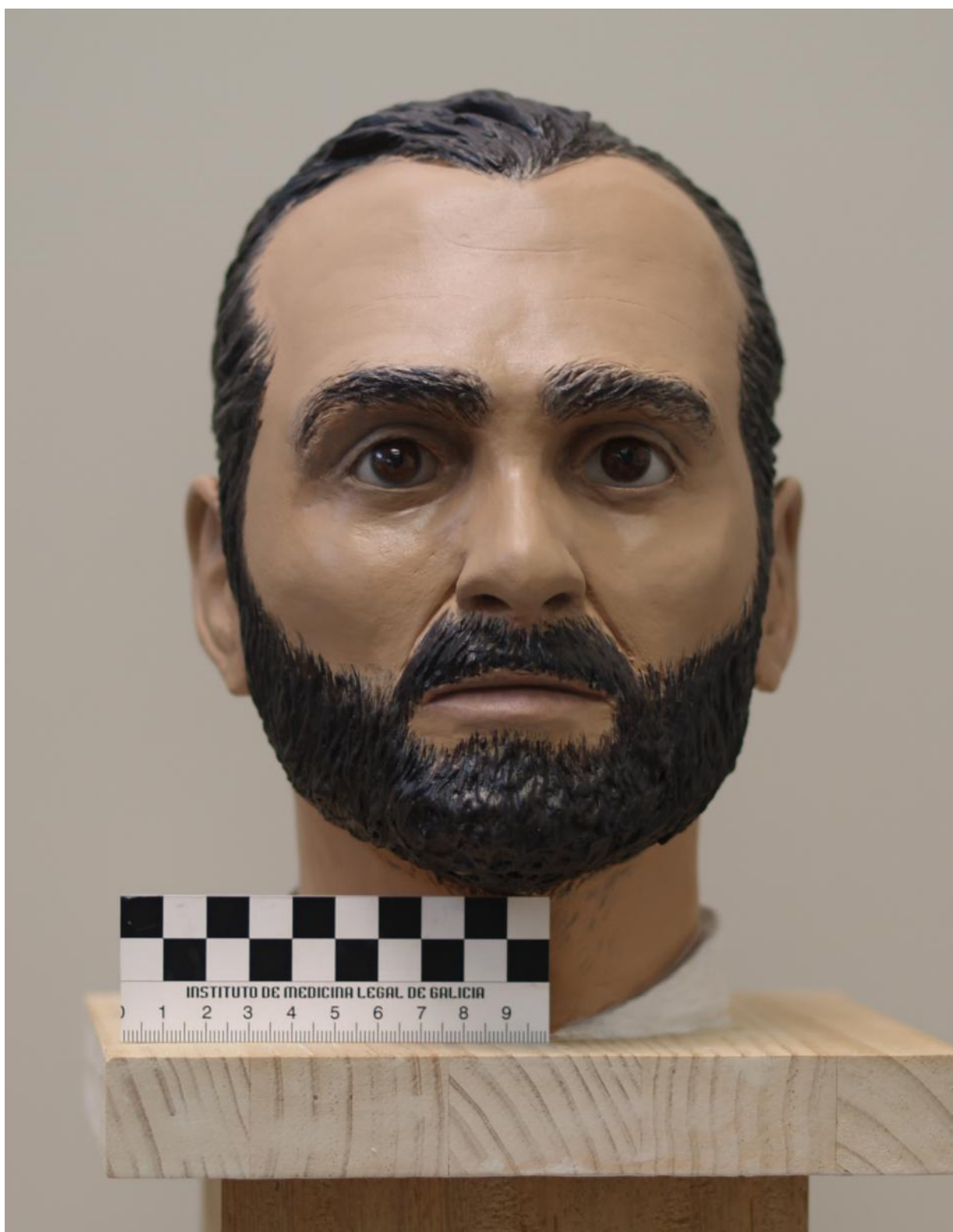

FOTOGRAFIA 9: Modelo escultórico final aceptado y base del retrato final. Perfil derecho.



FOTOGRAFIA 10: Modelo escultórico final aceptado y base del retrato final. Perfil izquierdo.



FOTOGRAFIA 11: Retrato final aceptado.

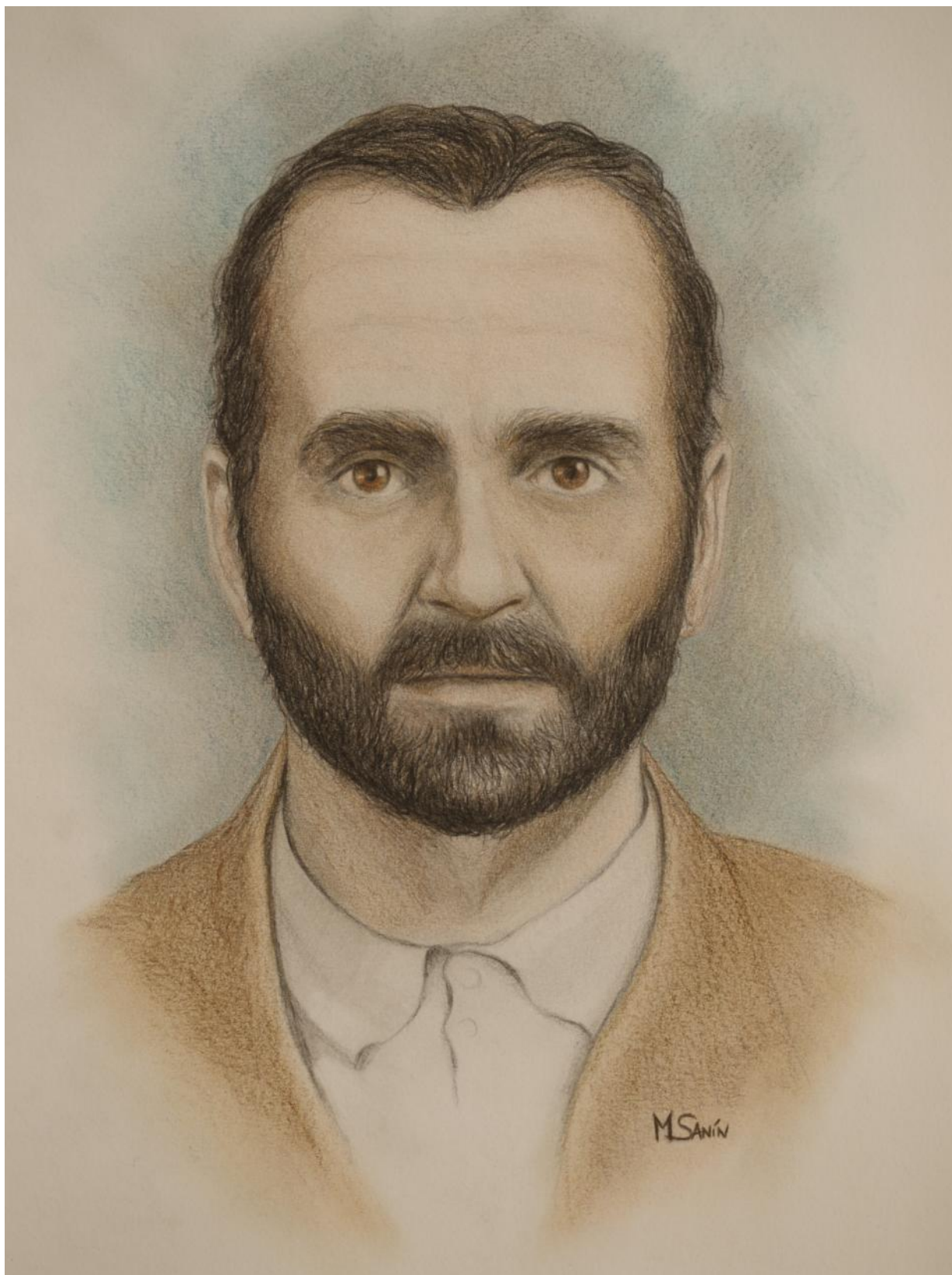

2)RELATIVOS AL ESTUDIO PATOBIOGRAFICO y CRIMINOLOGICO:

No tenemos evidencia alguna que sustente el hecho de que MBR padecía alguna anomalía de la diferenciación sexual. Tenemos una hipótesis basada en los datos que ya aportó en su día MARIÑO FERRO (2007). Este autor sostiene que MBR era genéticamente una mujer que podría padecer un Síndrome Adrenogenital.

El Síndrome Adrenogenital es una entidad clínico-funcional que incluye diversos trastornos que afectan a la producción de hormonas sexuales desde la corteza suprarrenal. En lo relativo al caso que nos ocupa la forma anatomo-clínica del síndrome adreno genital más frecuente es la llamada HIPERPLASIA SUPRARRENAL CONGENITA (HSC).

La HSC es uno de los más comunes trastornos metabólicos hereditarios. La forma clásica es la más frecuente de las variantes de HSC y tiene una incidencia de 1:10.000 a 1:15.000 nacidos vivos. La forma no-clásica tiene una menor prevalencia. Las consecuencias clínicas de la HSC incluyen insuficiencia adrenal, genitales ambiguos, estatura baja y riesgo aumentado de síndrome metabólico e infertilidad. Comprende un grupo de trastornos de herencia autosómica recesiva causados por la deficiencia de una de las cuatro enzimas de la esteroidogénesis implicadas en la biosíntesis del cortisol o en el donante de electrones de la enzima Citocromo P450 oxidorreductasa (POR) que sirve como donador de electrones para el Citocromo P450 de las enzimas tipo II de la esteroidogénesis. El fenotipo bioquímico y clínico depende del defecto enzimático concreto y del grado de insuficiencia de la actividad enzimática concreta ⁽¹⁰⁾.

La deficiencia de la enzima 21-Hidroxilasa es causada por variaciones en la secuencia del gen de la 21-Hidroxilasa (CYP21A2, GeneID 1589), es la forma más común de HSC y reúne hasta el 90-95% de los casos. Esta enfermedad –como decíamos antes- puede ser clasificada en las formas llamadas ‘clásica’ y ‘no clásica’. Clínicamente la forma clásica es categorizada en dos grupos: una que causa virilización simple y otra que causa pérdida de sal. Esta última forma a menudo causa severo riesgo para la vida en el periodo neonatal. En la forma no-clásica los pacientes son asintomáticos al nacer y sus síntomas se desarrollan más tarde con pseudopubertad precoz e imágenes clínicas que recuerdan al síndrome del ovario poliquístico comprendiendo hirsutismo, oligomenorrea y falta de ovulación⁽¹⁰⁾.

En las FIGURAS 3 y 4 se puede observar la complejidad genotípica y fenotípica de esta enfermedad. Hay que tener en cuenta que el enfermo portador del gen de la enfermedad puede mostrar desde el punto de vista clínico diversos grados y formas de la enfermedad. En el caso que nos ocupa tiene interés ver la compatibilidad de alguna de las formas clínicas con los siguientes hechos:

- 1º)Al nacimiento sexo genital femenino.
- 2º)Virilización a partir de los 8 años.
- 3º)Estatura baja.

FIGURA 3: Organización genómica del locus de CYP21A2, fragmentos *Southern blot*, mutaciones CYP21A2-inactivadas y correlación fenotipo-genotipo. (A): El gen funcional CYP21A2 y su no-funcional pseudogen están dispuestos en repeticiones en tandem junto con dos de los genes C4 que codifican el factor 4 del sistema del complemento. El funcional TNXB y el TNXA pseudogen están localizados en la cadena complementaria. Las flechas rojas indican las posiciones aproximadas de los sitios de unión de las pruebas de amplificación (MLPA). (B): Síntesis de las longitudes de los fragmentos de restricción *Taq* I o *Bgl* II generados con sondas de hibridación de ADN para los genes CYP21 y C4. (C): Nueve de las diez más comunes mutaciones son transferidas por microconversión desde el gen CYP21A1P al gen CYP21A2. Cinco sondas MLPA (flechas rojas) son específicas para el gen CYP21A2 y tres detectan secuencias del gen CYP21A1P. (D): Correlaciones entre el genotipo y el fenotipo en la Hiperplasia Suprarrenal Congenita debidas a la deficiencia de la enzima 21-hidroxilasa basadas en la actividad *in vitro* de CYP21A2. Grupos de mutación *Null* y A están asociados con la forma que conlleva pérdida de sal (Salt Wasting, SW), el grupo B con la forma que conlleva virilización simple (SV) y el grupo C con la forma 'no clásica'. Los valores positivos de predicción están calculados a partir de las publicaciones citadas. La variabilidad en el grado de virilización de los genitales externos femeninos en los diferentes grupos de mutaciones (grados de acuerdo a los estadios de Prader, ver FIGURA 5), se muestra en el panel inferior. Los valores modales se incluyen entre paréntesis cuando es posible. Tomado de KRONE (2009) ⁽¹⁰⁾

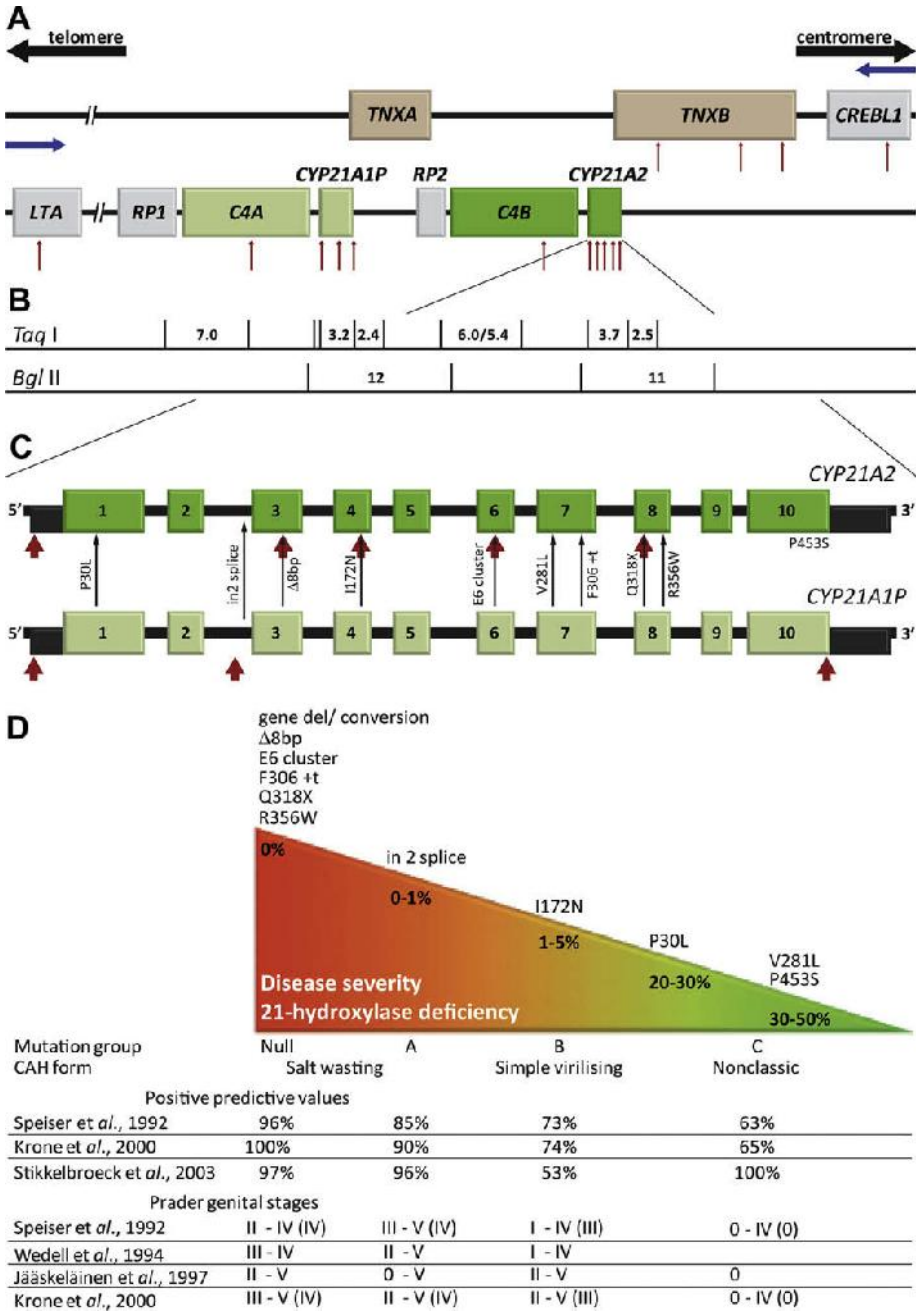

Por lo tanto, este tipo de condiciones son compatibles con el hecho de que MBR padeciera un PSEUDOHERMAFRODISTISMO FEMENINO causado por una HIPERPLASIA SUPRARRENAL CONGENITA a su vez debida al DÉFICIT de la enzima 21-HIDROXILASA manifestada clínicamente bien como una forma clásica (con virilización simple) o bien como una forma no-clásica (forma tardía) sin ambigüedad sexual al nacer pero con virilización posterior.

El gen 21-HIDROLASA (CYP21A2) codifica para el Citocromo P450 tipo II una enzima de 495 aminoácidos. Es microsomal y requiere la transferencia de electrones desde el NADPH a través del donante de electrones P450 oxidorreductasa. CYP21A2 y su no funcional pseudogen (CYP21A1P) están localizados en el HLA región III del brazo corto del cromosoma 6.

Aunque el déficit de 21-HIDROXILASA es el más frecuente, otros déficits enzimáticos son también teóricamente susceptibles de haber sido padecidos por MBR aunque su prevalencia es mucho menor en caucásicos y cursan con otros síntomas (como la hipertensión) no aclarados si MBR padecía o no. Entre ellos estarían los déficits de 3-BETA-HIDROXIESTEROIDE-DESHIDROGENASA (forma tardía) y 11-BETA-HIDROXILASA (forma tardía) (ver FIGURA 4)

FIGURA 4: Tabla tomada de FARRERAS-ROZMAN (1992) ⁽¹⁵⁾ que sintetiza los defectos enzimáticos suprarrenales y su correlación clínica.

Déficit enzimático	Ambigüedad sexual al nacer ♀ ♂		Déficit de glucocorticoides	Déficit de mineralcorticoides (pérdida de sal)	Exceso de mineralcorticoides (hipertensión)	Virilización posnatal	Déficit de esteroides sexuales gonadales
Coolesterol-desmolasa	-	+	+	+	-	-	+
3-beta-hidroxiesteroide-deshidrogenasa							
Pérdida de sal	+	+	+	+	-	+	+
Sin pérdida de sal	+/-	+	+/-	-	-	+	+
Forma tardía	-	+/-	-	-	-	+	+
21-hidroxilasa							
Pérdida de sal	+	-	+	+	-	+	-
Sin pérdida de sal	+/-	-	+/-	-	-	+	-
Forma tardía	-	-	-	-	-	+	-
11-beta-hidroxilasa							
Forma clásica	+	-	+	-	+	+	-
Forma tardía	-	-	-	-	+/-	+/-	-
17-alfa-hidroxilasa	-	+	+/-	-	+	-	+
17, 20-desmolasa	-	+	-	-	-	-	+
17-beta-hidroxiesteroide-deshidrogenasa	-	+	-	-	-	-	+

La diferenciación sexual es un proceso que comienza en torno al 2º mes de vida intrauterina. En este momento del desarrollo el organismo fetal está indiferenciado desde el punto de vista sexual, es decir, sus órganos genitales internos y externos no se diferencian en varones o mujeres. En condiciones normales si el feto tiene un sexo genético de varón (XY) sus glándulas suprarrenales producirán andrógenos capaces de permitir la diferenciación de los genitales internos y externos como propios de varón. La ausencia de andrógenos hace que los primordiales órganos genitales fetales se diferencien hacia el sexo femenino.

De acuerdo con todo esto, cuando la HSC afecta a feto mujer y se afecta la producción de hormonas sexuales generando un exceso de andrógenos, se produce el

trastorno llamado Pseudohermafroditismo Femenino. En el ámbito forense este trastorno es conocido por los problemas que genera en la inscripción del sexo en el Registro Civil. El trastorno consiste básicamente en que con un cariotipo 44XX (mujer) la glándula suprarrenal produce una cantidad anormalmente alta de Andrógenos (hormonas masculinas) que puede causar ya desde el embarazo anomalías en el desarrollo de los genitales. Las niñas pueden nacer con genitales externos de aspecto femenino, pero en los primeros años de la vida y según el nivel de producción de andrógenos, el clítoris aumenta de tamaño remediando un pene pequeño. Los estadios de virilización o feminización fueron descritos por PRADER y actualmente son admitidos como referencia (ver FIGURA 5). El mantenimiento de los niveles de andrógenos hasta la pubertad bloquea la menarquia, detiene el crecimiento y permite el desarrollo de los caracteres sexuales masculinos (barba, voz, nuez, distribución del pelo, distribución de la grasa corporal,...).

FIGURA 5: Estadios de Prader .tomado de FARRERAS-ROZMAN (1992)⁽¹⁵⁾. El grado I representa la feminización normal y el grado V la virilización completa. Los grados intermedios son grados variables de virilización, con hipertrofia de clítoris, microfalo e hipospadias.

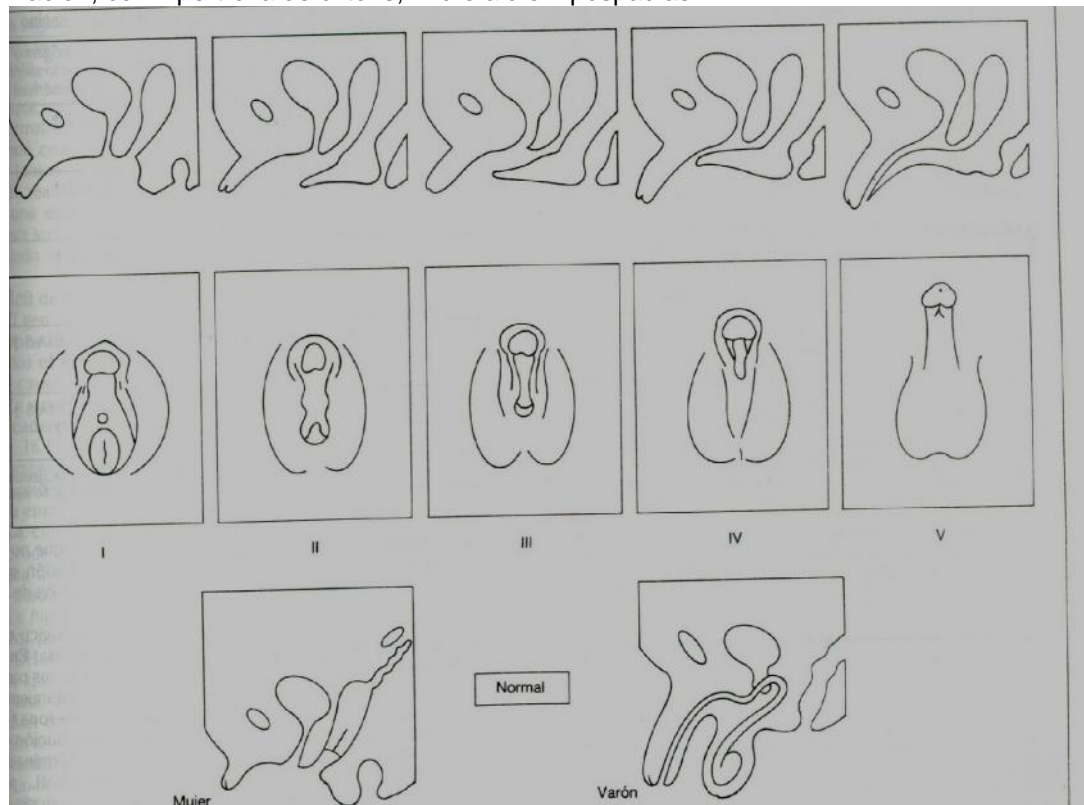

Establecida la hipótesis de que Manuel Blanco Romasanta padeciera un Pseudohermafroditismo Femenino como consecuencia de un defecto genético y hereditario, nos planteamos dos cuestiones derivadas de todo esto:

1º) DEMOSTRACION DE LA EXISTENCIA DE ESTA ANOMALÍA: Aunque lo consideramos difícil es posible que -si actualmente existe algún familiar vivo de Manuel Blanco Romasanta- se pueda demostrar que existe alguna mutación del gen CYP21A2. De confirmarse esto entenderíamos mejor cual era realmente la naturaleza de problema médico que padeció Manuel Blanco Romasanta. Estos análisis

requerirían en primer lugar el consentimiento de la familia para hacer el análisis, en segundo lugar el consentimiento para hacer la toma de muestras y por último la realización del análisis genético, que no es fácil ni barato.

2º)ANDROGENOS Y AGRESIVIDAD: Multitud de expertos han puesto de manifiesto desde la Criminología y otras Ciencias Forenses que existe una clara relación entre los Andrógenos y las Conductas Agresivas, entre ellas las conductas agresivas de tipo sexual. La marcada diferencia estadística que señala a los varones como responsables del 95% de la criminalidad violenta no es una casualidad. Por otro lado se conoce también desde hace tiempo la vinculación de los andrógenos con la libido sexual. Se sabe también que medicamentos antiandrogénicos como el ACETATO DE CIPROTERONA y la FLUTAMIDA se utilizan como ‘castradores químicos’ para delincuentes sexuales por su capacidad de bloquear los efectos de los andrógenos en diversas zonas corporales y por tanto reducir los impulsos sexuales que llevan a muchos de estos delincuentes a cometer delitos sexuales. CUNNINGHAM (2012) entre otros muchos autores, ha puesto de manifiesto la relación que existe entre agresividad y actividad androgénica ⁽¹⁾.

Considerados todos estos datos, y teniendo en cuenta que Manuel Blanco Romasanta podría padecer una anomalía hormonal que produjo un incremento de andrógenos, cabe preguntarse si este exceso de andrógenos no podría explicar las conductas violentas por las que fue condenado. Nos llama la atención el hecho de que además fueran mujeres jóvenes la mayoría de sus víctimas. No obstante también es necesario añadir que si Manuel Blanco Romasanta padecía un Seudohermafroditismo Femenino, posiblemente fuera impotente o tuviera realmente muchas dificultades para copular.

Para terminar, añadir que seguramente la Psiquiatría Forense podría aportar hipótesis sobre de los mecanismos pulsionales que desde una sexualidad no resuelta acaban generando conductas de extrema violencia que asemejen a un estado de trance como el que Manuel Blanco Romasanta describía cuando se refería a sus transformaciones en lobo. En el ámbito forense están descritos casos de personas de una aparente conducta social intachable o incluso beata, aparentemente integrados en la sociedad, que son responsables de crímenes atroces. Estas personas en los estudios psiquiátrico-forenses muestran en su patobiografía una enfermedad física o un grave tormento psíquico que han pasado desapercibidos hasta la comisión del crimen.

3)RELATIVO A LA BUSQUEDA DE LOS RESTOS DE LAS VICTIMAS:

Nos ha llamado la atención siempre en este caso el hecho de que casi no aparecieran restos humanos, ni en su momento ni posteriormente. Una calavera que halló un Guardia Civil y un coxal que encontró el propio MBR cuando fue llevado por el Juzgado de Allariz a uno de los lugares donde se supone que asesinó a una de sus víctimas (O Corgo do Boi). En realidad éste último hecho –además de su autoinculpación y el hallazgo de las ropas de las víctimas- es la única prueba consistente que se aportó al Proceso y que permite considerar que las personas desaparecidas están muertas. Los facultativos que examinan el coxal dicen que se trata de un coxal (hueso innominado) femenino de edad madura. La descripción que

realizan del mismo (orificio pubiano triangular) habla a favor de un coxal de mujer, pero nada podemos decir de su edad, ya que las descripciones dadas no permiten hacerlo. Por otro lado no es cierto que este hueso pueda usarse para determinar la talla. En Antropología Física se han empleado muchos huesos para estimar la talla, pero en casi todos los casos son huesos largos. En la actualidad se usan fundamentalmente las correlaciones existentes entre las longitudes máximas de fémur y húmero y la talla.

En cualquier caso, nos planteamos localizar algunos lugares en los que podrían existir restos humanos (cuevas o simas) así identificar sobre el terreno los lugares en los que el procedimiento judicial describe fueron hallados los restos, o MBR dice que mató a sus víctimas. Para ello solicitamos la ayuda y colaboración de Benito natural y residente en Rebordechao buen conocedor de la Sierra de San Mamede pues sus vacas pastan en todos estos montes desde hace muchos años. Los lugares son:

1º) **O Burato dos Mouros:** El único lugar conocido como cueva en el que quizás pudieran haberse escondido restos humanos, aunque en ningún momento en el proceso se habla de éste lugar.

2º) **A Pala das Cuncas:** Un lugar descrito como refugio de ganado (para más de 200 ovejas), situado en las cercanías de A Edreira y referenciado por los Maquis que allí se escondían. En A Pala das Cuncas se sitúa el hecho de hallar en el interior de una pota cociendo una mano humana de niño, hecho bien conocido por los vecinos de Rebordechao así como descrito también en Proceso Judicial ¹

3º) **A Malladavella de Redondela,** en cuyas proximidades se habla de la existencia de un *acibral* (bosque de acebos). Es en esta zona donde se centra la referencia del hallazgo por un cabo de la Guardia Civil de una calavera humana.

4º) **O Corgo do Boi,** donde Romasanta dice que halló el hueso coxal que los Facultativos identificaron como perteneciente a una mujer.

5º) **As Gorvias o As Gorbias,** Paraje referido en varias ocasiones en el Proceso como otro de los lugares en los que ocurrieron asesinatos.

6º) **Portela dos Millarós:** Lugar en el que acordaron juntarse la Comisión Judicial del Juzgado de Allariz con la del Juzgado de Verin para examinar los lugares del monte con Romasanta.

A) O BURATO DOS MOUROS: En lo alto de la Sierra de San Mamede existen enormes rocas graníticas que reciben diversos nombres (Penedo Negro, Penedo dos Afeitados, Penedo das Canadas,...). Se trata de formaciones rocosas muy fragmentadas en grandes porciones. No tenemos constancia de la existencia de formación kárstica alguna en la zona. En las proximidades del llamado Penedo das Canadas se halla el único lugar conocido como 'cueva' por muchos vecinos de

¹ "2ª 84 b, **Benito Añel** dijo había oído que Blanco se reunira (¿) con otros dos en el Invernadeiro y que hacía un año que con otro fueran a buscar a una tal Marta que vivía separada de su marido yendo con ella hacia Prado sirviéndoles de guía Juan Machado, y que en la cuesta de Prado le dispararon un tiro: Que la Marta llegó a una cueba donde había dos hombres y que habiéndole mandado mirar un puchero viera en el la mano de una pna. (persona ¿) lo cual la aterrorizó por lo que se escapó refiriéndolo (¿) en casa de la Coreyra Edreira (Que es Antonia Blanco que niega la cita, segunda pieza folio 117 buelto) y esta a María Gra. (García?).

Rebordechao: O Burato dos Mouros. El día 12 de julio acudimos al lugar Benito Gonzalez Peña (vecino y ganadero de Rebordechao conocedor de la sierra), Félix y Cástor Castro, Nacho Rafael espeleólogo, Miguel Serrulla como espeleólogo colaborador y Fernando Serrulla. El lugar se sitúa en las coordenadas: N 42° 12' 869 / W 7° 29' 286 (ver FIGURA 6 y FOTOGRAFIA 12).

FIGURA 6: Mapa obtenido del SIGPAC que sitúa O Burato dos Mouros (flecha)

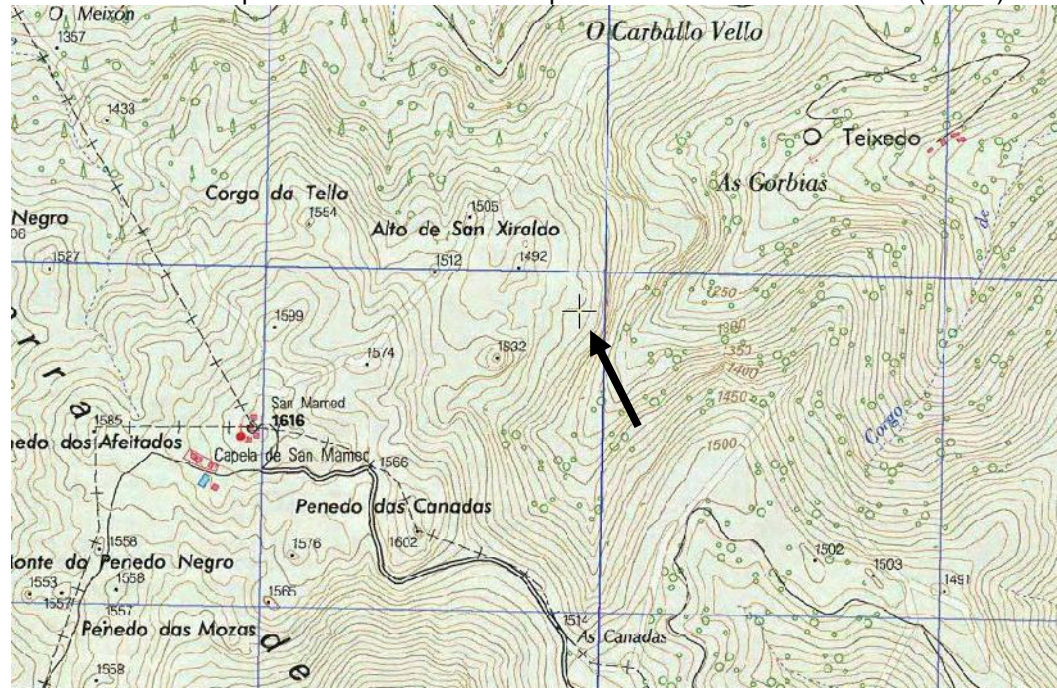

FOTOGRAFIA 12: Ortofoto del SIGPAC que muestra la misma zona de la FIGURA 6 a menor escala.



O Burato dos Mouros se sitúa en una formación rocosa granítica fragmentada que tiene aparentemente una sola entrada en las coordenadas referidas

anteriormente. Según la descripción de los espeleólogos es posible entrar entre las rocas unos 20-30 metros a lo largo y otros 20 metros en profundidad en estrechos pasillos. No parece tratarse de un cueva convencional, sino más bien de las oquedades que dejan las rocas al fragmentarse (FOTOGRAFIA 13). En el interior no se hallan restos humanos ni restos óseos de ningún tipo. Se encuentra un fragmento de vidrio de una botella tipo de tipo anís, de antigua fábrica atendidos su aspecto tosco y la presencia de burbujas de aire en el interior del vidrio. Su entrada no permite la introducción de ningún cuerpo dado su angosto y retorcido trayecto inicial.

FOTOGRAFIA 13: Aspecto del interior del Burato dos Mouros.



B) A PALA DAS CUNCAS: El equipo de investigación formado por Héctor Salgado, Cástor y Félix Castro, Mark Ritchie y Fernando Serrulla, realiza una visita al lugar el día 9-10-12 localizando A Pala das Cuncas. Se halla situada en la unión de dos corgas que rodean el Penedo do Simeón por su cara Suroeste. Altitud 1093 m. Puede observarse una ortofoto del SIGPAC y sus coordenadas en la FOTOGRAFIA 14.

FIGURA 7: Mapa obtenido del SIGPAC que muestra la ubicación de A Pala das Cuncas.



FOTOGRAFIA 14: Ortofoto del SIGPAC de A Pala das Cuncas con coordenadas y recorrido.

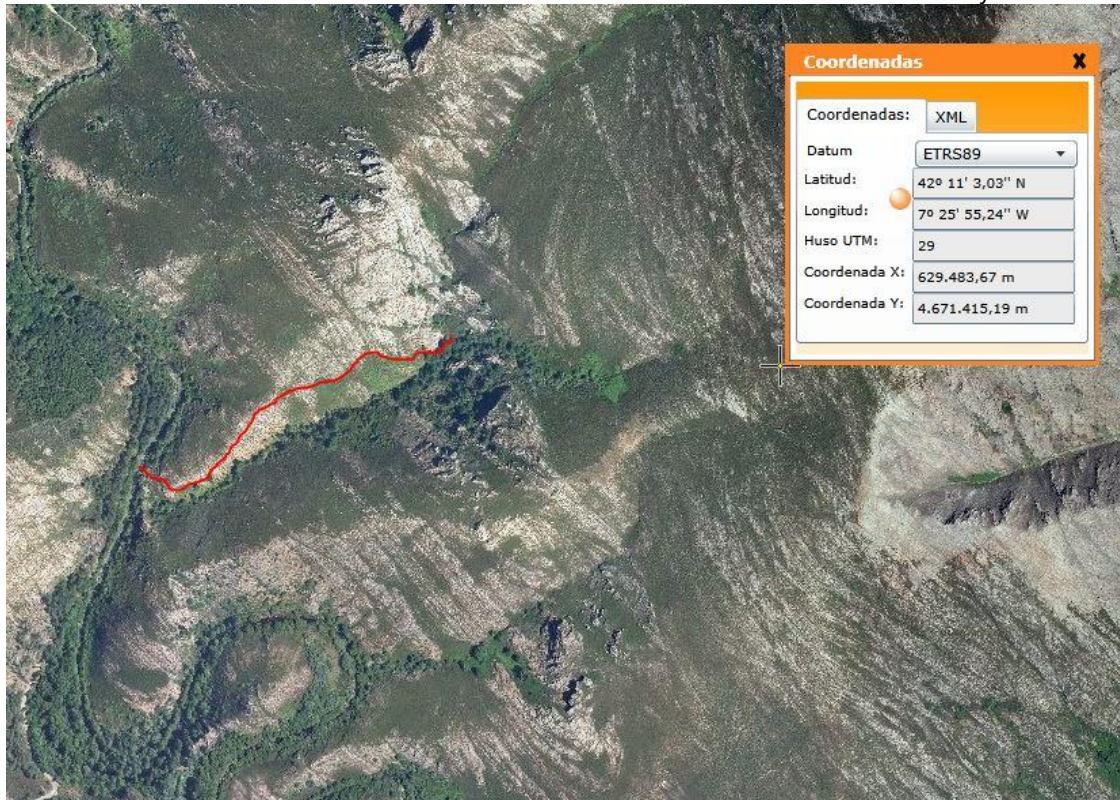

FOTOGRAFIA 15: Fotografía desde el exterior de A Pala das Cuncas.



FOTOGRAFIA 16: Pala das Cuncas vista desde el interior.



FOTOGRAFIA 17: Perspectiva frontal de A Pala das Cuncas



IGURA 8: Croquis de A Pala das Cuncas. Curvas de nivel aproximadas de unos 50 cm. En verde alturas en el interior. Medidas en centímetros.

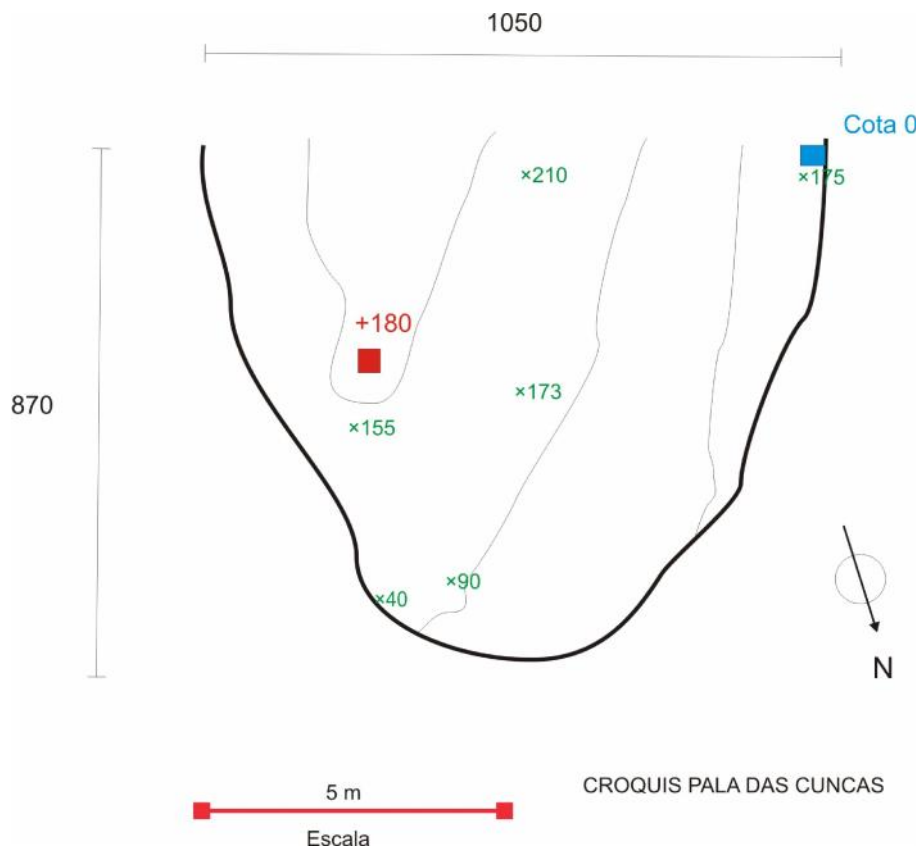

C) A MALLADA VELLA DE REDONDELA- O CORGO DO BOI-AS GORVIAS:

Según las informaciones preliminares proporcionadas por Benito, conocen por el nombre de *Malladavella* a una zona situada en el inicio del camino a Montederramo y se trata de una finca de monte por encima de donde discurre actualmente la pista (FIGURA 8) Coordenadas N 42° 12' 10,11" W 7° 31' 5,68".

FIGURA 8: Malladavella (circulo) y lugar llamado A Corga Fonda que pudiera ser O Corgo do Boi (flecha negra). Indicado con una flecha roja el camino y la dirección a Montederramo.

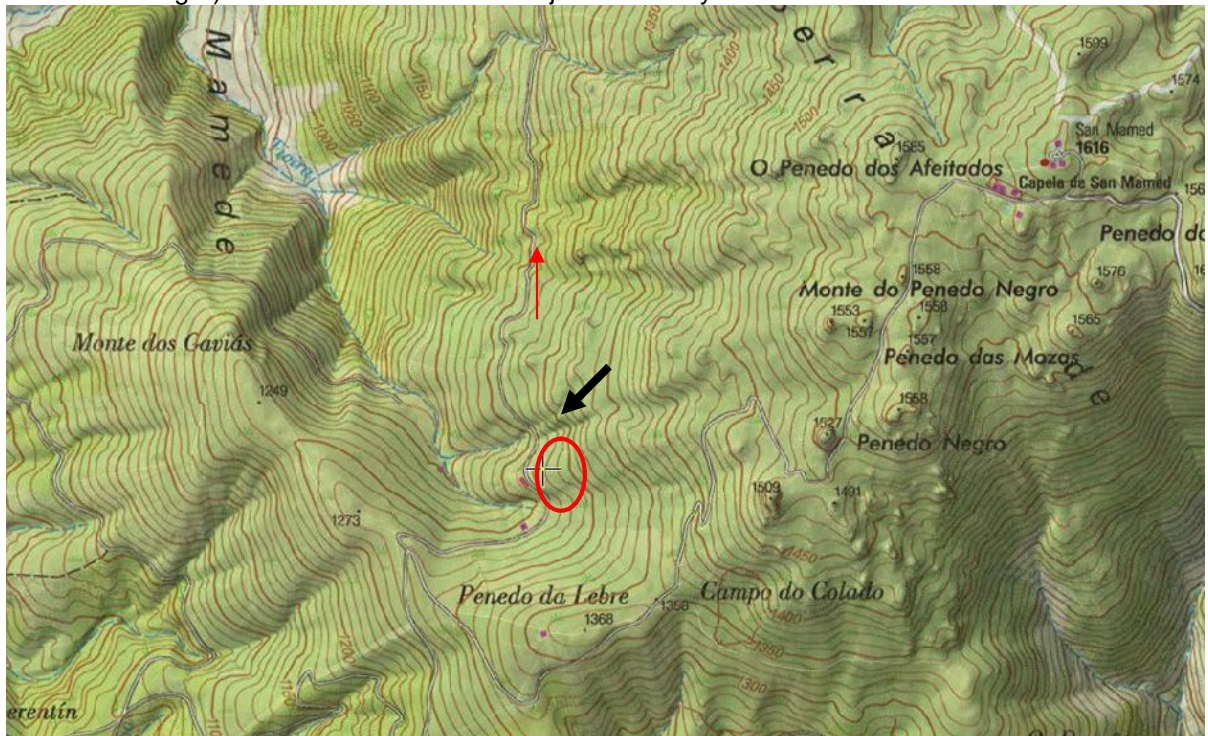

En las proximidades de la pista, Benito nos indica los restos del antiguo camino a Montederramo, casi completamente cerrado por el monte y que muchos llaman el camino del hombre lobo. En las proximidades de ésta finca hay un lugar que Benito llama A Corga Fonda, que podría ser O Corgo do Boi. Otro lugareño –Manolo, amigo de Xerardo- nos informa que existe otra *Malladavella de Redondela* junto con un *acibral* proximo que puede verse desde el lugar llamado ‘*Campo dos Cregos*’ (FOTOGRAFIA 15). Camino hacia O Teixedo existe una zona que llaman As Gorvias al que llegamos y fotografiamos.

FOTOGRAFIA 15: Vista hacia el NE desde el lugar llamado 'Campo dos Cregos', zona de ubicación de A Malladavella de Redondela, As Gorbias y O Acibral. A (flecha)



D) PORTELA DOS MILLARÓS: Según los vecinos de Rebordechao se llama así a una zona de vaguada situada en el alto de la Sierra existente entre la Portela de Fermosilla y la Portela da Boqueira. Era antiguamente una zona de acceso al alto de San Mamede desde Rebordechao por existir allí unas fincas donde pastaba el ganado (ver FIGURA 9, catastral de la zona).

FIGURA 9: Catastral de la zona que muestra: (A) Una de las zonas llamadas 'A Malladavella' donde podría ubicarse también 'O Corgo do Boi', en el camino a Montederramo pero en la que no existe un acibral próximo (FLECHA AZUL); (B) Bosque conocido con el nombre de 'As Gorbias' próximo al Bidueiral de Montederramo (FLECHA VERDE); (C) Portilla de Millarós (FLECHA ROJA); (D): Area donde existe una zona llamada 'Malladavella de Redondela' existiendo en las proximidades un acibral (OVALO ROJO). (D): Ubicación de la cueva llamada 'Pala das Cuncas' en las proximidades de A Edreira (FLECHA NEGRA). (E): Ubicación de la cueva llamada 'Burato dos Mouros' (FLECHA NARANJA).



FIGURA 10: Mapa general de la zona obtenido del SIGPAC. Hemos señalado con un recuadro rojo el mapa de la FIGURA 9 y con una flecha azul la dirección hacia Pobra de Trives y el que pudiera ser la dierección natural hacia Castilla (Trives, O Barco, Ponferrada)



De todo lo anterior deducimos por lo tanto que el área más probable de encontrar restos humanos -si es que existen- se sitúa en las proximidades de la zona indicada en la FIGURA 9 con un óvalo rojo y que podría delimitarse de forma aproximada por un área rectangular que definen las siguientes coordenadas:

Entre las LATITUDES 42° 12' 40" y 42° 12' 14" (N)

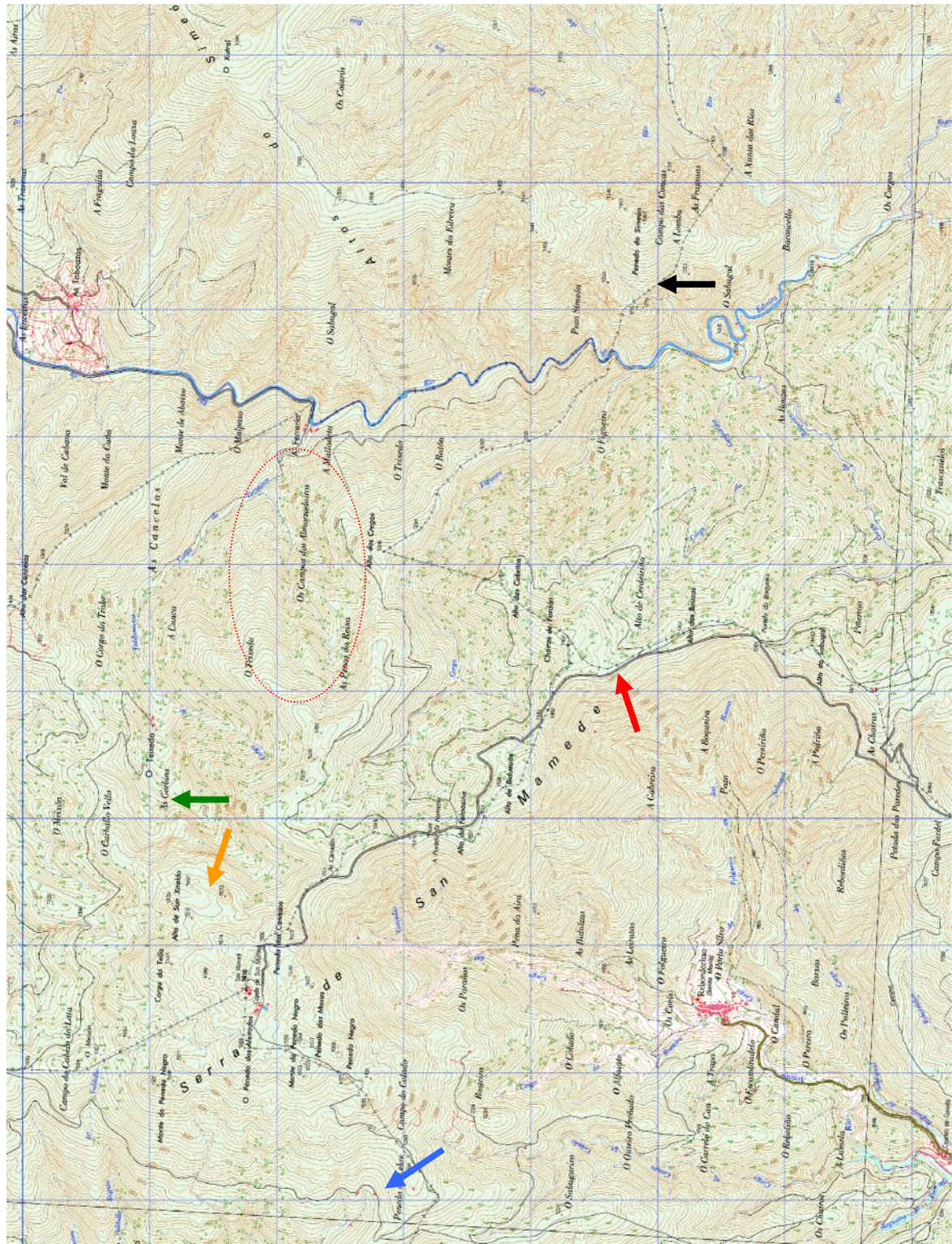
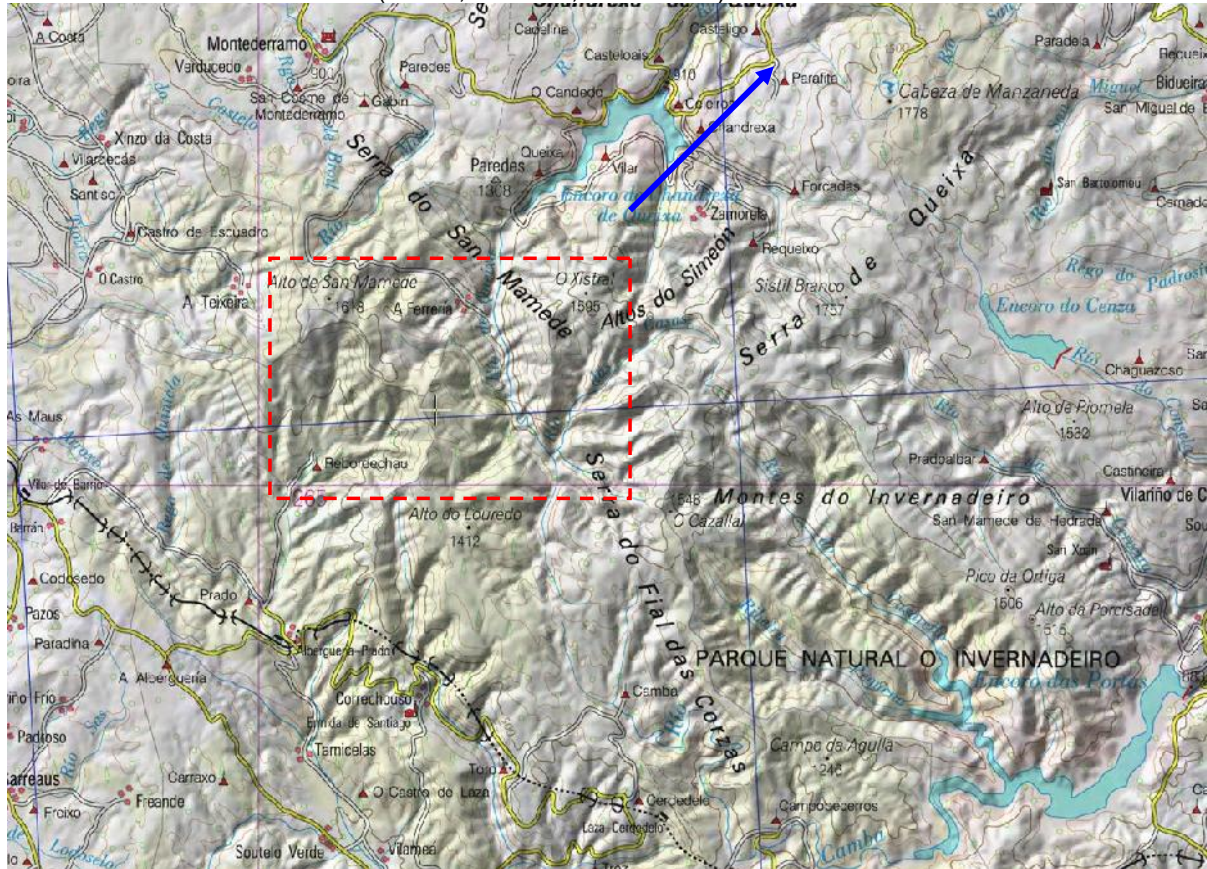
Entre las LONGITUDES 7° 24' 44" y 7° 27' 53" (W)

CONCLUSIONES:

Primera.-El estudio Antropológico Forense realizado nos ha permitido aproximarnos a conocer el rostro de Manuel Blanco Romasanta tanto por la elaboración de un retrato como por la realización de una escultura.

Segunda.-El rostro obtenido de Manuel Blanco Romasanta no es una reproducción fiel de todas y cada una de sus características faciales. Se trata de una aproximación al rostro que responde fielmente a sus características métricas y a muchas de las características descriptivas que fueron realizadas por personas que convivieron con él.

Tercera.-En nuestra opinión Manuel Blanco Romasanta pudo ser una mujer que padecía un Pseudohermafroditismo Femenino causado por un defecto bioquímico de naturaleza hereditaria y que pudo condicionar de forma determinante su vida y ser un factor importante en la génesis de las conductas delictivas por las que fue condenado.

Cuarta.-Tenemos confianza en el hecho de que los trabajos de campo que hemos iniciado es posible que nos permitan localizar restos humanos de las personas asesinadas por Manuel Blanco Romasanta.

Dn.Fernando Serrulla Rech
Antropólogo Forense

Dña Margarita Sanín Matías
Artista Forense

AGRADECIMIENTOS:

Especialmente a Félix y Cástor Castro por sus aportaciones y generosidad. A mi hijo Miguel por su entusiasmo en las labores de campo y su ayuda. A Benito Gonzalez Peña por su generosidad y por ser como es. A Nacho, Mark, Xerardo, Héctor y Ponchi por su colaboración en este trabajo. A Ricardo y a Herminia por estar ahí y sobre todo por las horas robadas.

Destacamos también nuestro más sincero agradecimiento a Andrés Laiseca y la empresa Clínica Doctores Laiseca por su generosidad.

BIBLIOGRAFIA UTILIZADA

- 1.CUNNINGHAM RL, LUMIA AR, MCGINNIS M Androgen Receptors, Sex Behaviour, and Aggression. Neuroendocrinology. 2012 Mar 13. (DOI 10. 1159/ 000337663) 2012.
- 2.MARIÑO FERRO XR. Manuela Blanco Romasanta O Lobishome asasino. Nigratea. 2007 Vigo (España)
- 3.BANDE E, MADARNAS AV 1995 Ourense no século XIX, Ourense Deputación.
- 4.DOMINGUEZ J, BLANCO L 1991 O Home do Unto. Blanco Romasanta historia real de una leyenda. Ourense Deputacion
- 5.CONDE A. 2004 Romasanta, Santiago Sotelo Blanco
- 6.LIPPERT M, 2005 Romasanta. Galicien Magazin n17
- 7.RISCO V. 1971 Un caso de licantropía (O home lobo). A Coruña Moret
- 8.RUA FIGUEROA M. 1859. Reseña de la causa formada en el Juzgado de Primera Instancia de Allariz, distrito de La Coruña, contra Manuel Blanco Romasanta, el hombre lobo, por varios asesinatos. Madrid. Imprenta de la viuda de don Antonio Yenes.
- 9.Real Orden de 9 de diciembre de 1852, por la que se determinan las tablas de correspondencia recíproca entre las pesas y medidas métricas y las actualmente en uso (*Diccionario jurídico-administrativo*. Madrid, 1858).
- 10.KRONE N, ARLT W. Genetics of congenital adrenal hyperplasia. Best Pract Res Clin Endocrinol Metab. 2009 Apr;23(2):181-92.
- 11.KRONE N, REISCH N, IDKOWIAK J et al.. Genotype-phenotype analysis in congenital adrenal hyperplasia due to P450 oxidoreductase deficiency. J Clin Endocrinol Metab. 2012 Feb;97(2):E257-67. Epub 2011 Dec 7.
- 12.MUTHUSAMY K, ELAMIN MB, SMUSHKIN G, et al. Clinical review: Adult height in patients with congenital adrenal hyperplasia: a systematic review and metaanalysis. J Clin Endocrinol Metab. 2010 Sep;95(9):4161-72.
- 13.HARGITAI G, SÓLYOM J, BATTELINO T, LEBL J, PRIBILINCOVÁ Z, HAUSPIE R, KOVÁCS J, WALDHAUSER F, FRISCH H. Growth patterns and final height in congenital adrenal hyperplasia due to classical 21-hydroxylase deficiency. Results of a multicenter study. Horm Res. 2001;55(4):161-71.
- 14.OTTEN BJ, STIKKELBROECK MM, CLAAHSEN-VAN DER GRINTEN HL, HERMUS AR. Puberty and fertility in congenital adrenal hyperplasia. Endocr Dev. 2005;8:54-66.
15. FARRERAS-ROZMAN. Medicina Interna. 12ª Ed DOYMA. Barcelona 1992.
16. HONOUR JW. Diagnosis of Diseases of Steroid Hormone Production, Metabolism and Action. J Clin Res Ped Endo 2009;1(5):209-226.